朝鮮日報
夕刊
十九日(水)
本紙朝夕刊十二面

伊、叛軍援助次
空軍根據地에 出動準備命令
佛國의 西政府援助를 口實로
不干涉案은 結局水泡

西班牙叛軍援助를 決意한 뭇솔리니 伊首相

【羅馬十八日發同盟】 西班牙內亂의 推移에對하야 伊太利政府當局은 深甚한 關心을示하고잇는데 佛國政府가 表面으로 不干涉案을 提示하면서 裏面에잇서서 公然하게 西班牙政府를 支持하고잇슴에 憤慨하야 着着戰鬪準備를 進行하고잇다고傳한다 곳 十七日羅馬에 歸還하야 第一報告를 接受하엿는데 伊太利政府가 依然西班牙政府軍을 公然援助하는境遇에는 伊太利政府로서도 同樣 公然히 叛亂軍을 援助하겟다는 結論에 到達하야 이미 西岸리에나海岸의 空軍根據地에 對하야 出動準備를 命令하엿다고한다 此等空軍根據地에서는 右命令을 接受하는 同時에 空軍將兵에 對하야 禁足命令을 發하고同時에 西班牙語를 말하는 飛行士를 詮衡하고잇는모양인데 飛行機는 命令一下 何時든지出動할수잇도록待機하고잇다고傳한다 伊太利空軍의 一團은 이미汽船으로 西班牙叛軍의本據에 加入하야 獨逸製軍用機操縱에 當하고잇다한다 그리고 伊太利政府는 그들을現役에서 除籍하고豫備役에 編入하야서 公然히 叛軍을援助하고잇다는非難을 밧지안토록 愼重한處置를 講究할模樣인데 西班牙內亂에對한 伊佛兩國의利害가 全然相反하여잇슴으로 그將來는 容易히 樂觀을不許한다

意見을 交換하엿는데 英國의 旣定方針에 基하야 어데까지不干涉案의 成立을 期待하고 左의 措置를 講究하기로決定하엿다
一、英國本國으로부터 西班牙向武器彈藥의 輸出을 禁止할것
一、本干涉協約案에 對하야 獨伊兩國政府의 正式支持를 催保하도록 外交機關을 通하야 斡旋할것

首都마드리드 十日以內陷落?
西政府亡命準備說

【쥬네브十八日發同盟】 마드리드市에서온報道에依하면 西班牙政府는 이미 마드리드市의陷落이 遷近한것을 念慮하고 亡命準備로 旅客機三機를 바라스飛行場에 待機케하고잇다 叛軍側은 右旅客機에 爆擊을 加하게 하엿스나 失敗되엿고 다만同飛行場에잇는 트릭西塞의 火藥爆破에 成功하엿다 消息通에서는 과다라마嶺은 依然 叛軍의손에잇고 叛軍의 到着을 기다릴터인데 마드리드陷落은 今後十日以內라고 豫言하고잇다

佛伊空中戰說

【羅馬十八日發同盟】 西班牙內亂을 싸고 佛伊兩國政府의 關係는 漸次尖銳化를 傳하는데 羅馬外交界의 消息에依하면 佛伊兩國空軍은 이미空中戰을 演出한다고傳한다 叛軍을援助하는 伊太利戰鬪機 一臺는 지브랄타르夾落上空을 飛翔하고잇슬際 西班牙政府軍所屬佛國의 追擊機二臺의 猛射를밧고 應戰하야 機關銃射擊을 交하엿든바 結局 伊太利軍爆擊機는 佛國軍追擊機의 追擊을避하야 無事根據地에 歸還하엿다하나 兩軍이모다 被害는 업섯기때문에 大事는 誘致치안헛다 國際情勢가 緊迫된 이때 右報道는 外交界에 非常한 不安을 與하고잇다

『마라카』도 今週中 叛軍手中에 陷入?
『叛軍勝利는 全然奇蹟的이다』
프랑코將軍의言明

【테투안十八日發同盟】 西班牙叛軍總司令프랑코將軍은 十八日記者團과 會見하고 如左히 言明하엿다
情報는 全部 叛軍의 優勢를 報하야 마라가도 今週中에 吾人의손에 드러올것이다 共產主義者는 비록 一人일지라도 叛軍의 천 그들을 逐亡치못 할것이다 各地戰線에잇서 叛軍의 勝利는 全然奇蹟的이다

英國은 끗까지 不干涉案成立期待

【倫敦十八日發同盟】 이든 英外相은 暑中休暇를 마치고 十八日午前倫敦에 歸還하엿다 午後六時外務省에 登廳하야 閣僚와 會商 하리팍스卿과 數時間 協議하엿다 席上에서 하리팍스卿으로부터 西班牙內亂의推移、內亂을 中心으로한 國際情勢에 對하야 詳細報告를 聽取하고 對策에 對하야

叛亂勃發爾來의 最大의 戰鬪展開
政府軍毒瓦斯使用에 叛軍退却
大勢依然叛軍에有利

【앙데(東佛)十八日發同盟】 同胞相殺하는西班牙叛亂의 流血의慘劇은 逐日激化하야 最高潮에 到達하엿는데 政府軍當局은 內亂勃發爾來 처음毒瓦斯를 使用하야 反擊으로轉하게되엿다 叛軍도東北서로 呼應하야 成果를收得하고잇다한다 爲先北方戰線에 잇서서는 모라 將軍麾下의 叛軍北軍은 十七日朝來 비스케灣의 要衝산세바스티안 이룬市의 奪取를 企圖하야海陸에서 猛烈한 攻擊을加하고 구이브스코아州를 바야흐로 包圍下에두게되엿는데 과달페等要塞에 據하야 政府軍은 必死의 防戰을 하고잇슴으로 아직 攻略지 못하고잇다 叛軍은 十八日午前累次 最後的 通牒을 政府軍本部와州知事에게 發送하고 降伏하라 그러치안흐면 徹底的殺戮을 加할터이다 라고 威嚇하엿다 政府軍은 右威嚇에不應하엿기때문에 叛軍은 砲擊을 斷行하는同時에 主力艦에스파니아號等에 依하야 海上으로부터 砲擊을 開始하야 數十發의巨彈은 要塞附近에 落下炸裂되엿는데 政府軍兵士十名이 被害를 當하엿다한다 그러나 政府軍은 海陸兩方面에서 猛炎에 쌓이고잇는데다가 後援이끈치고 더욱流行病까지發生하엿기때문에 산세바스찬이룬兩市의 陷落은 一兩日中으로 念慮되여잇는一方政府民團軍은 十八日午前 虛에乘하야 오비에도北方十五哩의비스케 灣頭의 기혼에據하야 叛軍의本據를 奇襲하고 全將校를 殺戮하야 兵多數를 負傷케하고 叛軍의 約一千名을 捕虜하엿다고 傳하다 그리고 西方戰線에서는프랑코將軍 麾下의叛軍은 마드리드에向하야 着着進行하고잇는바 十八日拂曉 바다호스市 東方의要衝 아코멘드라레호에在한 政府軍과의間에 悽慘한 白兵戰을 展開하야 마침내 政府軍五百名을 殺戮하고 數百名을負傷케하고 千五百名을 捕虜로하엿다고傳한다 그리고 叛軍別動隊는 十八日바다호스東方五十二哩에잇는 메리다附近에 到達하엿는데 마드리드市死守의最後的抵抗을 試하는 政府軍은 毒瓦斯를撒布하야 右叛軍을激擊하고 더욱數百發의 爆彈을搭載한 大型爆擊機數臺는 叛軍主力에 猛烈한 爆擊을 加하야 叛軍의 輜重三百臺를 粉碎하고 兵은거이 全滅에 瀕하엿다한다 메리다의 戰鬪는 戰鬪가 深刻한것으로 犧牲者數로보아 內亂勃發以來 最大戰鬪라고 報道된다 그리고 政府軍은 과다라마嶺에잇는 叛軍에 對하야 毒瓦斯를 放하야 叛軍의退却을 不得已케하엿다고 傳하다 右政府軍 ... 叛軍은 海陸兩方面에서 猛攻을 밧고잇는데다가 後援이끈치고 ...

蔣氏壓迫工作으로 北中事態複雜!
天津에서現地軍部會議開催코
今後의 對策을 協議

【天津十八日發同盟】 中國駐屯軍新參謀長 橋本少將은 十八日着任 이에 强化後의 駐屯軍首腦의 陣容完備가 實現되엿는데 北中事態가 蔣介石氏의 實際 壓迫工作으로 不許 川越、蔣介石會談의 的進捗에 對하야 北中工作에 關하야 十八日 日、來津한 影佐、中村兩中佐、太田外務事務官等과 今後對策을 協議하야 九月初에 南京에서 開 ... 議되리이다

國防費以外의

各省重要國策은 二億圓未滿內定
調査局意見을參酌하야國策을處理
首相藏相의二段工作

【東京電話同盟】 政府의 國策決定工作은 十八日四相會議에依하야 第二段工作에入하야 各省에서提出한 重要國策項目의 選定及 馬場藏相의 歲入計劃과 國防費의配當等에 對하여도 調查局의 意見을 參酌하야 首相、藏相間에서 大體의 腹案을 決定하야 所謂廣田國策의 處理에 適應시키 準備를 整備하기로되엿다 十四日四相會議에서는 首相藏相으로부터 今日까지의 關係各相과의 折衝經過及 이에對한 首藏相의 歲入計劃의 槪要를 說明하고 國防費는 勿論先議하되 其他의 重要國策은 相當히 그統制를 必要가 잇기때문에 國防費의 限度에 對하야 陸海相의 最大限度의 協力을 要求하엿슴으로 大體相의 意向은 國防費以外의 各省重要國策은 一億五千萬圓乃至二億圓으로 意見이 一致한바 調查局은 其綜合的見地에서 各省에서 提出한 國策案에 對하야 整理檢討한 結果 吉田調查局長官으로부터 廣田首相에게 報告된 意見에잇서 國防以外의 重要國策 總額은 一億六、七千萬圓으로 되고 一般國策에 充當하게될模樣이다 그리고 其國策은
一、國防充實
一、稅制整理
一、產業及貿易의 振興
一、國民生活安定
의 四大項目에따라 產業貿易方面에잇서서는 重要國防의 見地에서 燃料國策、原料國策、電力國策、航空振興策等을 爲始하야 貿易國策等도 國民生活安定에 對하야서는 保健國策 地方交付金의 增額等 ... 이다

法、內兩相首相訪問

【東京電話同盟】 十九日 首相官邸에서열린 ... 林法相、潮內相 ... 廣田首相과 ... 交換하엿다

一觸即發의形勢
中央、廣西軍對峙
西江流域廿三中里에

【香港十八日發同盟】 廣東의 中央軍과 廣西軍은 ... 十八日 ... 八日朝來 ... 十八日午 ...

中央의對廣西 平和交涉絶望

【南京十八日發同盟】 中央의 對廣西 平和交涉은 一部成功하엿스나 大體로 依然政府軍이 不利한情勢 ... 十八日에 마침내 白崇禧、李宗仁、黃旭初三氏의 廣西立退 ... 이다

對中文化事業再檢討

【東京電話同盟】 有田外相은 ... 對中文化事業에 關하야 省內外에 ... 對中文化事業을 全面的 ...

川越大使宋氏와會見

【上海十九日發同盟】 川越大使는 十九日午前九時五十分 ... 宋哲元氏와 會見 ...

重光氏아그레망要請

【東京電話同盟】 有田外相은 ... 駐蘇大使 重光氏 ... 아그레망을 要請 ...

今井田氏藏相訪問

【東京電話同盟】 今井田朝鮮政務總監은 十九日午前十一時 ... 藏相을 訪問 ...

矢野參事來巴
善後策을協議

【巴里十八日發同盟】 巴里駐在日本大使館에서는 마드리드駐在 矢野公使 ... 善後策을 協議 ...

首都陷落은目睫?

【불고스十八日發同盟】 叛軍司令部는 十八日마드리드進軍의 準備工作으로 마침내本據를 불고스로부터 바라드리드로 移轉하기로 決定하엿다 바라드리드는 마드리드市로부터 겨우百哩에不足하는바 首都陷落은 目睫에迫하엿다한다 (專電은 프랑코將軍)

佛政府依然 不干涉案成就努力

【巴里十八日發同盟】 不干涉協約案에 對하야 獨逸政府는 原則的으로 同意하엿스나 伊太利政府는 完全且普遍的中立案確立을要求하야 不讓하고 交涉은 依然難澁에逢着되여잇는데 佛國政府는 英國政府와 協力하야 어떠케해서라도 不干涉案을 作成케할意向이다

◇ 西班牙內亂의後援勢力 携手同盟 할수가 업스니 米洲의二十一個國이 團中調停하자고 우루과이政府가 提唱。

◇ 월손의十四個條以來 米洲에는 平和의神이 잇는듯하지만 떠돌기만하고 무마들이자 不足한것이함。

◇ 佛國의軍艦三隻가 西政府를 爲하야 義勇出動。

◇ 不干涉、不援助의 原則은 事實로 破壞되얏다、世界平和도 이러저리 破壞되야가는形勢。

◇ 太田大使、蘇聯에서 돌아오자、平和外交를 力說、外交라는 元來가 平和手段。

◇ 在任時에 解決하지못한 懸案을 退任할때꺼야 『이러저러한 腹案이 잇섯소』하는 事務引繼的放送으로 들어둘것。

人事·集會

◆大野綠一郞氏(總督府)東京에서今井田政務總監을 ... 二十二日朝 ... 京城
◆山上 ... 同日午後三時十分京城 ...
◆ ... 氏(高等法院判事)退 ...
人事次來社
◆洪錫裕氏(普專教授) 十八日午後三時 ... 來社

人面錄

機脹膨ドーピス
(五合米가八升으로되는)

돈버리大王
ライト發動機鮮滿總發賣元
特價販賣
中島式製粉機販賣店
二馬力으로十二馬力까지
在庫豊富
京城府元町一丁目百七十番地
長谷部工場營業所
電話龍山一四四七·振替京城一八二四四

中華高等料理
設備朝鮮一

蓬萊閣
宴會室
一五〇人…一室
八〇人…二室
五〇人…一室
三〇人…五室
一〇人…一室
其他小室四十餘室
釜山草梁町四六七
電話一一八番

분백정水 特製

文化ヤシ
リリヤン
뜬 사 실
불 란 서 실
끈 색 실
제 봉 실
누 비 이 불
처네·퍼대기
(商報進呈)
其他 百般手藝材料
製造卸小賣
黃海道載寧邑菊花里
文化堂營業部
振替京城二五二四三番

손에손을잡고원거잇게놉시다!
感氣가들면實母散을服用코速히고칩시다
實効散
N-141

朝鮮石油地方販賣店募集
人事의말슴
弊社今般朝鮮總督府石油販賣統制法의制定한事業으로朝鮮內石油販賣上一大變革을遭하 朝鮮石油株式會社의平北代理店으로選定된것은各位의香顧하신厚澤에依한것으로深謝不已이오며今後一層努力하와各位의企待에奉副코저하오니倍前愛顧하여주심을伏望하나이다 그리하온대一般需要家의便宜를圖하기爲하야各郡主要地에左記規定에依하야販賣店을設置코저하오니有志人士는照會하심을敬要하나이다
昭和十一年八月
國境商事株式會社
取締役社長 金義明 白
朝鮮石油地方販賣店募集規定
一、販賣店設置場所
新義州、龍岩浦、鐵山、車輦館、宣川、郭山、定州、古邑、雲田、嘉山、博川、寧邊、价川、順川、江界、昌城、碧潼、楚山、渭原、滿浦鎭、中江鎭、厚昌、慈城、北鎭、熙川、明文、价古价、別河、平南、寧遠
一、販賣店資格
多年商業을經營하고石油販賣에經驗이有한人士
一、擔保品提供程度
一年間豫想販賣高의二個月分에該當한現金又는銀行發行의信用狀
一、申込期限 昭和十一年八月三十一日
其他詳細는照會하시면案內하겟슴니다
朝鮮石油株式會社 平北代理店 國境商事株式會社
新義州府本町四番地 電話一三一·二二一·二二二番

東洋劇場
西大門町 電光三三
八月二十日부터三日間大公開
… 不具의안해 …
春香傳 …
純愛映畫 …
周峰超作

國成社
어느女子의一生
世界第一의富者女子
どんぐり頓兵衛

第一劇場
鐘路五丁目 電光二三番
八月二十日부터三日間大公開
巨篇映畫 夜間八時始映
正午十二時부터六時까지續映
大衆料金階上十五錢階下十錢
闇의銃聲 메리부라이안 불스·카못드氏
現代劇 果樹園の女
世界올림픽뉴-스
實演多數紹介

乙丑年大水害보담 人命死傷은多數

江原、全北、忠北의三道가尤甚

交通杜絶로眞相未詳

【十九日午後一時現在 警務局集計】수해의 피해상황에 대하야 경무국에서 각도의 보고를바더 집계한바에 의하면 십구일오후 한시현재는 별표와갓다。피해가 가장 심한도는 강원 전북、충북의 세도로서 이미 판명된 사망자만도 각기 백명을 초과하는 상태일뿐아니라 이 세도는 아즉 교통이 회복되지못하야 조사가 끗나지못한 곳도 만흠으로 아프로도 교통이 회복되면 때 피해가 만흔것이 판명될듯하다 한다。피해상황을 보면 사망자가 삼백구십일명 부상자가 칠백사십일명 행방불명이 일백삼십륙명 합계 인명의 사상은 구백[illegible]명의 다수에 달하야 대정십사년당시의 인명사상 칠백구십명보다 일백십일명이나 만타 또 가옥의 피해를 보면 가옥의 전괴가 삼천사백사호 류실이 이천삼백팔십오호 반괴가 이천오백오십구호 침수가 삼만사천이십사호에 달하야 가옥의 피해가 실로 사만이천사백오십이호의 다수에달하엿다

또전답의 피해는류실과 매몰이 륙천이백구십사정보 침수가 사만팔천오백삼정보에 달하엿다 가옥피해와 전답의피해를보면 대정십사년의 수해보다 적어보이나 인명의 사상을보면 그때이상 참담한것을 알수잇다

十九日正午까지의水害集計

道別	人 死者	傷者	行方不明	家屋 全潰	半潰	流失	浸水	橋梁 流失	浸水	田畓 流失埋沒	浸水	受害月日
京畿	一七	—	一	[illegible]	—	[illegible]	[illegible]	[illegible]	—	—	一七、五九九町	八月十八日
忠北	[illegible]	[illegible]	[illegible]	[illegible]	[illegible]	[illegible]	[illegible]	[illegible]	[illegible]	一、〇〇〇	[illegible]	同十八日
忠南	[illegible]	[illegible]	[illegible]	[illegible]	[illegible]	[illegible]	[illegible]	[illegible]	[illegible]	[illegible]	[illegible]	同十六日
全北	[illegible]	[illegible]	[illegible]	[illegible]	[illegible]	[illegible]	[illegible]	[illegible]	[illegible]	[illegible]	[illegible]	同十八日
全南	[illegible]	[illegible]	[illegible]	[illegible]	[illegible]	[illegible]	[illegible]	[illegible]	[illegible]	[illegible]	[illegible]	同十三日
慶北	[illegible]	[illegible]	[illegible]	[illegible]	[illegible]	[illegible]	[illegible]	[illegible]	[illegible]	[illegible]	[illegible]	同十五日
慶南	[illegible]	[illegible]	[illegible]	[illegible]	[illegible]	[illegible]	[illegible]	[illegible]	[illegible]	[illegible]	[illegible]	同十八日
平北	[illegible]	[illegible]	[illegible]	[illegible]	[illegible]	[illegible]	[illegible]	[illegible]	[illegible]	[illegible]	[illegible]	七月廿八日
江原	[illegible]	[illegible]	[illegible]	[illegible]	[illegible]	[illegible]	[illegible]	[illegible]	[illegible]	[illegible]	[illegible]	八月十八日
咸南	[illegible]	[illegible]	[illegible]	[illegible]	[illegible]	[illegible]	[illegible]	[illegible]	[illegible]	[illegible]	[illegible]	七月卅一日
咸北	[illegible]	[illegible]	[illegible]	[illegible]	[illegible]	[illegible]	[illegible]	[illegible]	[illegible]	[illegible]	[illegible]	同 同
合計	[illegible]	[illegible]	[illegible]	[illegible]	[illegible]	[illegible]	[illegible]	[illegible]	[illegible]	[illegible]	[illegible]	

備考 ( )內의數字는 大正十四年의水害에依한被害表

五道罹災民에게 同情의金品遝至

경긔、강원、충북、경상남북、전북여섯도에걸친 이번수해의참상은 상상이상으로서 부모형제、처자를 여읠뿐아니라 가산전부와 농작물전부를 물에씻겨내려보내고 의지할곳이업서서 길에방황하야 긴급히구제할필요가잇는 리재민만하여도 천으로 만으로써 세일수박게업는현상이다 그들은 다만따뜻한사회의동정과 구원을 기대하고잇다 그들은 입을옷이업고 먹을량식이업서 비바람에 떨고 끼니때마다 주린창자를 틀거주어야할 긔자그대로의 참상에 처하여잇다

이가튼참상이 신문지상에 매일보도되고 또 이가티 동의의 재앙을 만나 주리고떠는 동포를 위하야 옷한가지 밥한수까락 이라도 동정하자는말이 누가 시작한 사람도업시 일시에 사회에 폭발되야 사회에서는 그들의정경에 몹시동정하야 수해지 리재민구제금으로 전달하여달라고 돈잇는이업는이 모다 다각과 자긔의정성에서 울어난돈을 보내오고잇다 십구일에는 부내 관훈정 민대식(閔大植)씨가 돈일천원을 동대문밧 형제주점(兄弟酒店)에서십원을 、에그락한외에 형제주점점원일동은 그들의 가난한주머니를털어 푼푼이 모흔돈 이원오십전을 역시 그락하여왓다

伏노리술에 留置場身勢

복노리에 취햇든줄이깨이고보니 류치장신세를 지게된불량배들이

大田郡是製絲職工 罷業한原因과經路

【酷甚한待遇에機械以上의勞働强要】

(一) 本社大田特派員 申哲 手記

지난십팔일에 계조부([illegible])녀직공 구십명의 파업의뒤를이어공장전부의 반에해 분개하야 제사부 남녀공칠백여명이 총동맹파업을 단행한 군시제사회사 대전공장(郡是製絲會社大田工場)의파업이 일어나게된 동기와공장내부에 숨어잇는 흑막을조사하야보건대 참으로 놀날만사실이 비일비재하다

十二時間勞働 賃金은단十錢

녀공의변명을 보건대 십이삼세로부터최고가 이십사오세까지인데 그가운데에서도 십오륙세된 녀직공이 최다수를 점령하고잇다 아침다섯시의 기적소리와가티 일어나 세수하고 밥먹은뒤에 아침여섯시삼십분부터직장에 드러가면 저녁여섯시반이래야 일을마친다고하며 매일열두시간이란 놀날만한로동을 연약한 소녀직공들에게 강제적으로식히고 처음에 입사한녀공은 석달동안 교육(敎育)이라는 명목으로 임금(賃金)을 한푼도주지아니하고 그대로부려먹고 석달이지나면 매일십전가량밧게주지안는다고하다 만약 일하다가 잘못되야 버리는것이잇스면 임금중에서 배상(賠償)식히게되야 십전은커녕 한푼의 돈도손에쥐어보지못하는것이 상례라는 처음듯는자는놀날만한사실이 숨어잇다고한다

米麥석근밥에 飯饌은野菜뿐

직공들의 먹고사는밥은쌀에현미(玄米)밥에다 반찬은야채를 그대로소금에저려주어 나려와 직공중에는 영양 부족자와 채독(菜毒)에걸닌자가 속출하야 소화불량의 대파업이후로 다소개선하얏다는 밥은 백미(白米)에 보리(麥)를 혼합함이나 석거주며 반찬은 그전그대로주워 소녀공들은 식사에 적지안흔 곤난을 바드며 운동이 부족한데다가 태양을 잘 쏘이지못하야 그들은 맛치 중병치른고난사람처럼 황백색(黃白色)얼굴에 영양부족한 빗츨 보이며 혈색이 하나도업다 이런할미아마 꼿송이와가티 피여올라와야할 소녀들은 맛치 시드러가는 방초와가티 보는사람으로 그건강상태를 우려할 정도라고한다。

酷毒한取扱 言辭는辱說뿐

그들이 녀공들을 취급하는것은 맛치 사주(飼主)가 동물을 취급하는거와가티 큰일적은일을막론하고 옳이올튼그르든 공장간부들의 명령이면 무엇이든지절대복종하지안흐면 내여쫏는다든가 밥갑을내라든가등을 비롯하야 어린처녀들에게 함부로 입에담지도못할 욕설을 자꼬늘마음대로하며 잘못이잇는자는주먹으로 쥐여질느며 뺨을때리는등의 행동은 매일과가티 감행하야 어린처녀들의 연약한가슴에는 오래전부터 원한과불평을 만이싸여나려오나 호소할곳이 무례도업는것이다 이와가티비인도적행동에 견듸지못하야 야간도주하는 녀공도잇고 눈물로세월을보내는 공녀까지잇슴은 부인하지못할사실이라고 하니얼마나잔인무도한행동이랴!

面會은家族에 監視가嚴重

어린딸과 동생을 버리먹고살기위하야 머나먼타관의 공장에둔부모형제들이 그리고 보고저하는마음은 독자나필자가 상상할수업스리만치 연모하는 그무엇이 잇는법이다 그리하야 물원천리하고 차저온 가족이객지에서 어대가어대인지몰나 먼저 공장을차저가 그딸을 보여달나고하면 공장문지기는 잘알아듯지도못할 조선말로「안데안데」소리만하다가 기여 보여달라고하고 안으로 드려가면 손목을 잡아끄으려내고 무수치욕을하야 딸을 보고시퍼 허더이든 그들의 어머니를 라망식히는 일은 공장부근에사는 사람치고 목격하지안흔사람이 업다고한다 그리고 그잇튼날 다시가서 복잡한 수속을 맛친후 겨우 면회(面會)하면 시간이 극히 짤버 오래동안 그리고 보고저하든마음과 싸이고 차인 회포를 품여가도업서 쓸쓸히 돌아가는어머니마음은 오직이나 애처러우리요

出入絶對制限 기막힌生活

그들녀공의 출입과 생활에는절대간섭을하게되야 녀공들은 반드시 나가서보아야할곳이잇서도 허가해주지안흐면 못나가게되야일체의행동은 조금도 자유가업서 친지를 방문한다든지 필요한물품을구입할내도 출입허가를 엇지못하야 못나가고 만약나간다가도 동무를만나놀다가 시간이 조금만느지면 드려가지를 못하야동무나 친지의집에자고 드러갓다가는 별별욕설과 심한자는 구타까지당하게되야 한집식구와가티대해야할 공장간부와감독자들에대할때는 쥐가고양이를 대하는것과가티되야 전률과공포심이 끈어질사이가업다하니 공장측에서 평소에여공을 취급함는 혹독한행동은 가히상상할수잇스리라고한다 살길이업서 공장에서 품파리하는 그들은동장생활이아니고 생지옥사리라고하야 그원성은날이갈수록 놉게되다니 취급자들의 심리는아무리하야도 해석할길이업다

엇다 상록더위도 마지막위세를 떨치고날이밝귀자 신량(新凉)의 가을이 다아온다는 말복(末伏)날인 십륙일은 [illegible] 한여름 더위를 피해서 찌는듯한 더위에 부대기든사람들이교외로 교외로 몰려나가는날 [illegible] 의 구류에처하엿다고한다

普天教의本部에 道立病院을設置計畫

期成會를組織코任員도選定

【井邑支局電話】 전북정읍(井邑)에잇는 보천교(普天敎) 소유로 일만사천평의 긔지(基地)와 큰 건물전부는 지난번 당국의 보천교탄압으로 말미아마 보천교가 해체하는동시에 그것을 전부 공공사업에 유익하게 써달라고 정읍경찰서장에게 일임귀부하엿는데 십팔일밤에 정읍유지오십여명은 정읍공회당(公會堂)에모히여서 정읍도립병원설치긔성회(道立病院設置期成會)를 조직하고 보천교에서 귀부한 그재산전부를 도립병원설치에 쓰게해달라는 교섭을 하기로되엿다 보천교에서 귀부한 재산은 보천교측에서는 삼십만원가량이라고하엿스나 시가십만원가량은 되리라한다

도립병원설치 긔성회역원은다음과가티 선정하엿다

▲會長吉村 副會長朴明奎 ▲理事鄭基煥▲評議員韓聖敎 李潤奭 朴勝孝 金鎭洙 殷昞相 外二十人

모래바테天幕치고 千二百災民收容

【全州支局電話】 전주수해의리재민은 그동안 제이공립보통학교와 새문밧례배당과 완산정 례배당과 운모등에 수용하엿는데 보통학교의 개학이 림박하엿고 각례배당안에잇든 유치원의개학도불원함으로 수용하엿든 리재민들을 그곳에서 퇴거케하야 전주부당국에서는 중앙의 일원으로 십구일오전여섯시반부터 한변뚝(韓川邊)모래 사장에 약일천이백명을 수용할만한 천막속에 수용하기로하엿다 그리고 그남어지는 남문부근에약오십명을수용하고 제면회사(製綿會社)에약 삼백명을 수용하엿다 그리하야 이곳에다 리재민가운데에는 벌서열 사람의 병자가 생겻는데 그들은 전주부내각병원에 수용하엿다한다

赤痢患者發生

경긔도부천군[illegible](高開) [illegible] 리춘범(李春範)씨의손자 두혁(斗赫)은 나흔지 아직 백일도못되엇는데 지난십오일밤부터 [illegible] 원(元)부청진료소에 입원치료하엿섯다 그러나 [illegible] 수어려운 [illegible] 이십일일에 입원자신 호 [illegible] 우드를 더욱려이라한다

千餘名聯合共產軍 撫松縣城을襲擊

一部는警備隊와頑强히交戰

一部는松樹鎭을占領

【咸興支局電話】 함남 국경대안인 무송현(撫松縣)과 무송현지(撫松縣)등지에 근거를두고 각지에 출몰하든 련합공산군약 일천명은 지난십륙일밤중에 무송현성에 습래하야 현성을둘러차고 목하 현성경비대와 대치중이엿는데 이급보를접한 림강현(臨江縣)치안대 일개련대와 일만군이개중대 몽강현치안대이개련대로 편성한 한토구원대는 급거현성에 출동하엿다그런데 현성남쪽 약 칠리의지점에서전긔 공산군의 일부인 약삼백명에게 습격을바더 방금교전중이다

그리고무송현 송수진(松樹鎭)시가에도 십륙일밤에 전긔공산군의일부인 삼백명이 습격하엿는데 공산군은 이시가지를 완전히점령하엿다한다

監禁된七百名職工 工場속에서騷動

負傷八名外에六名病者發生

警察은徹夜警戒

大田罷業續報

【大田支局電話】 귀보=대전군시제사공장의 남녀직공이백명과 녀직공오백명은 동맹파업을 단행하엿기때문에 공장당국과 경찰측에서는 직공전부를 공장안에 감금하다시피 해노코서 대전경찰서원이 출동하야 공장의내외를 엄중히경계하고잇섯는데 갑작이 외부와연락이끈허저 남녀직공 칠백여명은 지난 십팔일오후 아홉시부터 열시까지 사이에 공장안에 감금된대로 아우성을치며 소동을 이르키엿서 한때는공긔가 매우험악 하엿다 별안간야음에 출근한채로 집에도라오지안는 주인을 차저온안해 어버이들과저온 어린이들은 공장밧게까지 오기는왓스나 경관의제지로 엇지할수업서서 공장부근에서 밤을새다 시피하엿고 이와가티 공장안과 밧갓을 경계하기위하야 대전경찰서원들도 철야하며 경계하엿다

그리고 이미보도한바와가티 일곱사람은 제주부감독에게 마저서 부상을당하엿고 또한사람은 긔게에부상당하야 그중 두사람은 생명이위독하다는데 십팔일 오후에는 또다시 여섯사람의 병자가 발생하야 그중상은 매우위험시된다

金時計竊取 逃亡타被捉

십구일 오전열시경에 시내청진정(淸進町) 이백사십오번지 대창려관(大昌旅館)에 묵고잇든광혁칠([illegible])의안해 김용화(金用花)(二九)가 몸이아퍼 누어잇는방에 어떤자가 려신함을 사아서 종로서로 넘겻는데 범인인측 시내 상왕십리정(上往十里町)사는 맹룡호(孟龍鎬)(三〇)로서 그의아들은전과오범으로 방금 서대문형무소에서 복역중인데 이아들에 이아버지로 상당히 여죄가 만흔 모양이라고한다

질림 신긔하게근치되는 림질내복약 オネゴノルヂン 大同藥業社

赤友社事件送局

긔보=시내 서대문서고등계에서 지난 륙월이래 석달에걸처 준엄한 취조를계속하는한편 증거수집에 분주중이든 세칭적우사(赤友社)사건은 금십구일오전아홉시에 주범 류광호(柳光浩)(二七)이하 여섯명을 치안유지법위반밋강도등죄명으로 경성지방법원검사국으로 송국하엿다

홀아비의自殺

십구일오전열시경에 시내 청운정(淸雲町)일백사십사번지 라전철그([illegible]) 직공 [illegible] 이가 그집변소에서 허리끈으로 목을매여 잇는것을집안사람이 발견하고 곳종로서에 통지하엿는데 [illegible] 는 원래 류목바리로서 가난과 [illegible] 의 고생을 비관하야 그와가티 자살하려한것이라고한다

◇…訂正 지난八月十六日 [illegible]

女子四百自由型에 "計時員의失態"

【伯林發同盟】 女子四百米自由型決勝에三着한 원가ー드(米)의다임이 發表되지안헛는데 이는極度로興奮된 計時員들이 그만失念하야 한사람도時間을재이지안허 大會史上空前의 失態를演出하엿다

留置場에서急死

心臟痲痺로判明

십구일아츰 다섯시쯤되여 본정서유치장에 유치되여잇든 원적(原籍)을 부산(釜山)에 두고 현주소가 일정치못한 정욱(鄭旭)(三〇)이가 심장마비(心臟痲痺)로 급사하엿다

이급보를접한 경성지방법원검사국(京城地方法院檢事局)에서는 즉시 청류(靑柳)검사를 현장에 출동식히여서 검시(檢屍)하엿다 시체는 경성부청(京城府廳)에넘기엿다

죽은사람은집오일밤본정서에서 외근순사에 거동이수상하다는혐의로 그서에 동행되여 조선마약취체위반(朝鮮痲藥取締違反)으로 그냥유치되여서 취조를바더다 그후십칠일에 신장병(腎臟病)으로 고생하기에 그서에서는 북도경찰의(北島警察醫)를 다려다가 응급치료를하엿스나 하등의 효험을엇지못하고 계속하야 유치장 감방속에서 신음하다가 십구일아츰 드듸여 죽엇다한다 그는 사긔절도전과륙범으로『모르히네』중독자라고 한다

女子從業員募集 普通學校卒業程度、十六歲以上國語能通한女子數名을募集함、希望者는履歷書持參每日午後五時부터六時까지本人來談하시압 團成社 白

惡心聖心의交流

버렷든玉童子보고저

舊惡이綻露된 가난한어머니

모성애(母性愛)의 애끈는비극한토막=십구일오전열시경에 시내 종로서 사법계에는 경긔도리천군[illegible]고당리([illegible]高堂里)에본적을두고 방금시내 교남정(橋南町)어느집 어멈으로잇는리영희(李英姬)(四五)라는 초라한녀인이 붓잡혀와서 [illegible]로 엄중한취조를밧고잇는데 이제그눈물겨운 죄의어머니의 이야기를드건대 그는오랫전에 고향을떠나 서울에올라와서 이집저집의 어멈노릇을하고 단이다가 작년이월경 거리에서 매즌하롯밤 사랑에서고만 잉태를하야 십이월에 옥동자를나흔후 도저히 젓먹이를 데리고는 남의집살이조차 살아나갈수가업서 볼라는모성애를 억제하면서 지난 십이사일오후아홉시경에 시내관철정(貫鐵町)이십구번지의 사호 김태옥(金泰玉)의 집대문안에는물의기도를 올리면서 내자식을 버리고마럿다 그후 발서 해를 거듭하게되도록 매일과가티 어린자식의 행복을 빌어오다가근자에 그아들이 경성 방산에잇는 불교자제원(佛敎慈濟院)에서 무럭무럭자라나고 잇는것을알고한번만 그얼골을보려고 그근방을 여러번 머뭇거리다가 드듸여경찰의 눈에띄여 붓잡혀온것이라고한다

天氣予報

概況 七五二미리의 低氣壓은滿洲의 西部에잇서 北東으로進行中이다 微弱한 低氣壓은 東中國海에 잇슴 高氣壓은 日本海에 펴저고 잇는데 그勢力은 弱하다 滿洲는 맑으며 朝鮮과日本內地는 흐리고잇다

豫報 오늘밤京城地方은흐릴터이며 明日도갓다 京畿道全區도흐리겟다

昨日 最高 二九度四

最低 一八度五

今朝 最低 二一度二

今日 正午 二七度四

運動競技

日本女子卓球團來征

朝鮮卓球協會主催의 全日本女子卓球團招聘戰은 來廿二、三兩日間 午前十時부터 府民館中講堂에서 全京城軍과對戰키로되엿다

中等野球準決勝經過

大朝主催의 第二十二回全日本中等校優勝野球大會第七日의 準決勝戰은 十九日午前十時부터 甲子園球場에서 열린바 이날經過는 다음과가티 岐阜商業과 平安中學이 勝捷하야 二十日 決勝戰에서 對時케되엿다

	1	2	3	4	5	6	7	8	9	計
育英商業	0	0	0	0	0	0	0	0	1	1
岐阜商業	1	0	0	0	2	3	0	1	0	7
桐生中學	0	0	0	0	2	1	0	2	0	5
平安中學	0	1	0	0	0	2	3	0	0	6

特製 리ー베루 速히산는淋疾藥 물음.압흠 곳곳침 藥價 二円、三円、五円、十円 大阪市南久太郎町堺筋 竹村製劑所 振替大阪三六〇番 ●全國到處藥店二アリ

朝報案內 懸賞付尋人 內地人 容貌 年齡五十八歲假量 身長五尺三寸假形 多少前頭髮 徽尖頭 黑子 服裝 上衣(네입스) 세루灰色세비로服上下 족기白 크롬角形 麥稈帽子 八月十四日午後二時京城自宅에서失踪後行方不明 知하시는분께 本社金貳拾圓을謝禮함

말더듬이 重難한訥言도全治함 京城府梨花町二〇四ノ三 訥言矯正院

好職業 不景氣의失敗는업다 女子도됨 本業 有利 福藥本舖 大阪天王寺區寺田町

丸善テントン商會 釜山府牧島 電話牧島一長〇八 ヨオイ (タクシ)

世界的體驗의名藥 韓氏膏藥 사설지 요시츠자고라이약고지한

官廳銀行商店就職紹介 ◇張擴大舍校◇ 第四七回生徒募集 實踐簿記專修學院 (晝夜) 京城府黃金町六丁目 電本五三六〇番

京城 中等豫備專修學院 ◎新學期開始九月十日(晝夜) ◎中等科第一部第二部第三部各中學校入學又ハ編入學受驗準備 生徒募集 京城府黃金町六丁目三番地 電本五三六〇番

Columbia 劇的人氣의流行歌 달빗어린沙漠 蔡奎燁吹込 아비레코드

幹部社員招聘 地方主任 監督所長 若干名採用生命保險外交趣味有者、交際廣而手腕家經驗不問履歷書、身元證明各壹通郵送許銜後面會日通知、俸給其他月收百五十圓以上確實(但面會謝絶) 京城府花園町四五 星旭苑

圖案家文案家各若干名至急招聘 一、圖案專門家 美術學校圖案科卒業生又는同等의實力이有한者로서經驗이有한者 一、文案專門家 專門學校以上文科卒業生으로文案에經驗이有한者 以上志願者는自己作品携帶코每日午前中直接本社로來訪할事 昭和十一年八月十九日 京城府南大門通一丁目一一一 朝鮮商美社 電話本局四〇〇八番

金銀白金 株式會社石福商店平壤出張所 平壤府旭町 本店 東京市下谷區練塀町

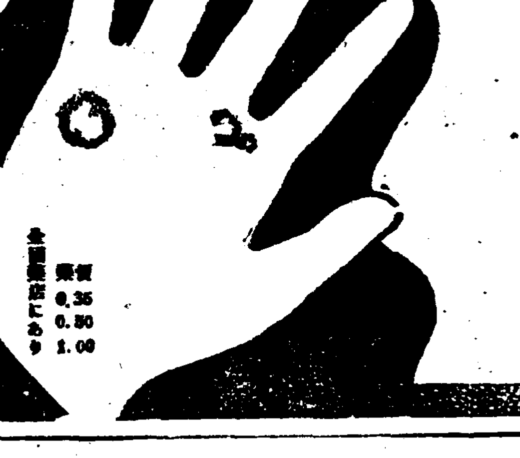

아스타ー 습진과무좀에 丹平商會 쓰리지도안코、아프지도안코、潛伏菌을殺滅 揮發하기쉬운水藥과달라서 効力이 오래가는 芳香性 크림으로서 皮下에 滲透하여 充分히 殺菌하므로곳가려운증과 分泌를업시하야 治癒를 速히한다 全然無刺戟으로 効果의霸王 버짐、濕疹、땀띠等에 特히理想的이다 主(버짐、무좀、白禿、태독 항문 땀띠、濕疹、 定價 0.35 0.80 1.00 全國藥店にあり

매독엔 푸로다-를 쓰시오

(PROTER)

血統淨化

악질유전병(惡疾遺傳病)의 자손을전멸
당국에서 법률제정에착수

악질유전병을가진자손을전멸하야민족(씨)을 떠욱우량하게하는것은 우생학(優生學)상으로보던지 그민족의 장래발전상으로보던지 절대로 필요하다하야 내무성(內務省)에서는 「악질유전병전멸법」제정에착수하야 방금보건위생조사회(保健衛生調査會)에서멸종법(滅種法)에대한 조사를급히하는한편으로 내무성위생국 구산호일(龜○孝一)사무관을 해외(海外)에 파견하야 멸종법을 연구하는중이다 그리고 세계문명국중에서 실시한나라는정말(丁抹)서서(瑞西) 미국독일등이외 그중에도 독일、나치스가제일적극적이라한다 악질유전병을 가진사람은 자기일가를위하던지자손을위하던지민족을위하던지 급속히 그병독을 전멸하도록 노력할것이다

나날이 진보(進步)하는 과학(科學)의 위력(威力)!! 사람에게 해되는 독(毒)은 씨도 안남긴다

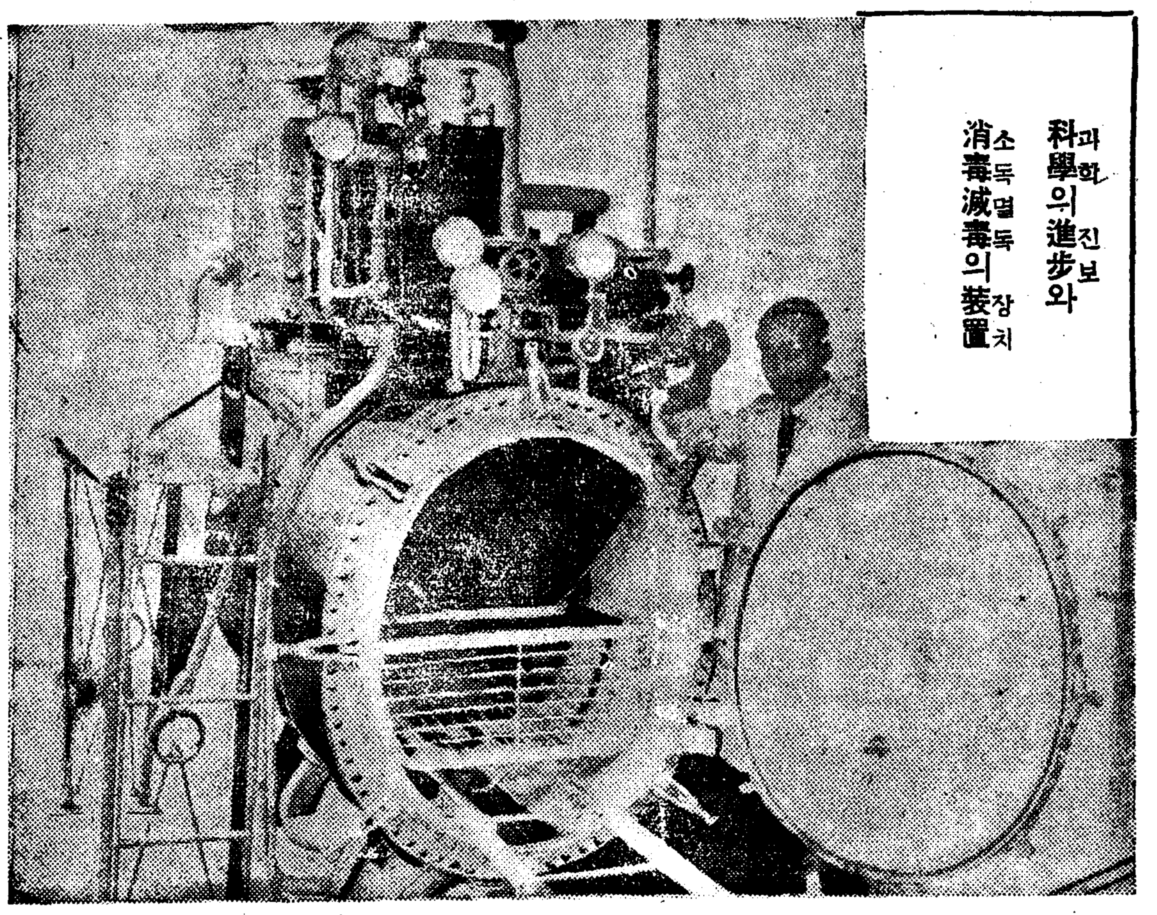
과학(科學)의 진보(進步)와 소독멸독(消毒滅毒)의 장치(裝置)

매독병은 선천후천두가지가잇는대 선천매독(先天梅毒)은 선조상으로 부터유전하야 병독을바더가지고 나온병이오 후천매독(後天梅毒)은남녀간불결한성교(性交) 나그러치아니하면 목욕탕 침구변소 변기(요강) 가튼데서전염하는 화류병인대 세상에제일무서웁고 지독한병이다 한번걸니면칠팔대(七八代)나무죄한 자손에게까지 유전하야적악(積惡)을할뿐아니라일신의 비참한최후를 맛치게되는것이다 신이끈어지고 코가떠러지고눈이멀고 목이창이나고 등창이나고 사대육신이쑤시고 머리가 빠지고 심하면 뇌매독이되야 천치가되고 정신병자가 되며 급기야에생명을 일케되고만다 독일화류병연구박사의 발표에의하면 세계인류(人類)의 대적은 곳매독이요 우량한 민족의씨를 말니는것도 곳매독이라고하니 참두려웁고끔찍끔찍한 병이다 이병은 전염된후시기와 체질에따라서 곳발생도하고 몃달몃해후에 발생도한다

◎제일긔매독전염된지 삼사일 일수일내로 신에조고만하게 뾰루지가난다 그러나심하지아니한 사람은 난듯만듯하게어느틈에 업서지기도하고 또신두가 헐기도하고 곰기도한다 역시일수일쯤되면 업서진다 그러나 곳피로들어가서 전신에돌아버리는것이다 잘못하면 병이전염된줄 모르고그냥 내버려두는 일이만타

◎제이긔매독신이나 여자음부에는계속하야 나기도하고 차차가래톳이스고 구미가업고 신열이잇고 골이쑤시고 몸이가려웁고 여기 저기 종기가나기 시작하고 눈이희미하고 머리가 빠지고 얼골에여드름갓치 돗기도하고 몸이 느른하고 목이쉬고 코가헐고 붉고 멍울이스고 하야비로서 누구든지 잘알게된다 물론이러한 증세가 한번에 나는것은 아니다

◎제삼기매독 병독이 전신에깁히 깁히들어가서 번성하게되야 연한 뼈까지(軟骨) 파먹게되는 고로 코가떠러지고 등창이나고 목이아조 쟁기고 목구멍이 뚜러저서 언청이소리를 하고 머리가헐고 눈에백태가끼고 나종에는 멀고 신이돌러빠지고 낭이진물러지고 왼몸이 만창이되고 뇌매독이되어 최후를 맛치게된다 그리하야 자손에게 전염하고민족을점점 열등(劣等)으로 만드는 무서운 악질이다 이와가튼 증세에의심이잇든지 매독으로 신음하서는분은 푸로다-를쓰시오

푸로다의효능 매독(梅毒)창독(瘡毒)태독(胎毒)습독(濕毒)선천매독(先天梅毒)감창(疳瘡)후천매독(後天梅毒)매독성류마지쓰(梅毒性僂麻質斯) 약은환약이오 구갑이나거나 위장을안상합니다

약갑칠원、오원、삼원 오래되고 중한분은 보통병과다르니 칠원짜리를쓰시오 약은경성서대문 신성당으로 주문하시오 당일로비밀히보내드립니다 지방송료(선금)이면 십오전대금인환이면 삼십오전이오

매독엔『푸로다-』가 제일엇리유(理由)사루바루산주사(六〇六號)는 일수일 에 한번씩수십수일을두고마저야겨우일시잠복식히는것은이매독이세상에서업서지지아니하고 다시 도지고하는것을 보아도잘알수잇고 또 잘못하면살이 썩고 생명까지위험한일이잇다 결국혈액중에잇는균은생리적으로 흡수된약이아니면속 지아니한다 또 무지한사람은 독한수은(水銀)을피다가생명을 빼앗기는일도잇고 병이 속으로、드리거서、평생고질로비참한 일생을보내게되며 혹갑싼것을 취하다가입안이헤여지고 속이뒤집히고음식을못먹어큰욕만보고 병도못고치는일이잇스니 한번이런 병에걸니는것도 무섭고참혹한일인대불합리(不合理)한 치료는 돈만허비하고 큰고통을밧게되니참 두려운일이다푸로다-는먹는약으로 구감안나고 위장안상하고생리적으로 병독균을멸사식히고사람의피를깨끗하게하는최고귀한약제 만든신발명 최상효력잇는 약이다 첫재로매독균을죽이는성분이 가장합리하게만히드러잇고둘재로약원료(原料)가고귀하야다른약보다약갑이좀마느나속히드르니결국싼것이다셋재로약효가속하고넷재로구감안나고위장안상하고부작용업고다섯재로피를맑게하는정혈제(淨血劑)니몸에리(利)가되고여섯재로환약임으로먹기쉽고일곱재로잘흡수됨으로생리적으로뼈끝에백인병독까지업새면다서도지지아니한다

이추부의 눈물겨운 고백을 드르시오 이세상의 악마는 매독입니다

매독에 제일이푸로다-는 자
지방에계신이는약을경성에만있습니다
만일없거든 경성신성당으로곳
주문하시면 당일로비밀히보내
드립니다

매독엔『푸로다-』로

【가약】
칠원
오원
삼원

지방송료
선금십오전
대금인환 삼십오전

大神聖堂의陣容

支社代理店特約店一覽

支社
支社 全南光州府本町四丁目六 神崎神聖堂支社
支社 黃海道海州邑南京町一六〇 宋淳炯
京畿道水原郡邑南昌里七四 李光澤

市內代理店
京城南大門通二丁目 新井藥房
本町二丁目 北島藥房
本町四丁目 木村藥房
鍾路三丁目 第一藥房
仁寺町 富仁藥房
阿峴町 春山藥房
南大門通一丁目 富士屋藥房
黃金町四丁目 南海堂
鍾路二丁目 白楊堂

地方代理店
仁川府外里一九〇 仁川堂藥房
忠南天安邑內 徐光年
咸南端川郡汝海津 鎭仙藥房
咸南永興郡宣興面 嚴龍得
咸北漁大津 閔泳禧
慶南鎭海 朴基煥
咸南咸興府本町通 三省堂藥房
咸北惠山線水驛前 永生堂藥房

特約店
京城府淸凉里町二二九 德仁百貨商會
京畿道仁川府外里 中和堂
同 永登浦驛前 淸一堂藥房
同 金浦邑 回生堂藥房
同 始興郡新東面平眠里 李鍾英
同 永登浦 嚴振黎
同 龍仁郡南四面鳳鳴里 李相璜
同 開城府都橋市 ハヤシ藥房
同 水原郡鄕南面發安市 金佑鉉
同 江華郡良道面道場里 韓仁奎
同 漣川郡南面華山里 李殷傑
同 水原邑 金德根藥房
忠南大田邑大東町四九 朴玎均
同 淸州邑 鄭北藥房
同 洪城邑農園 李康世
同 成歡驛前安城商店 宋千逸
同 扶餘郡良化面草旺里 高文寬
同 公州邑錦町 權明順
忠北淸州郡米院面岐岩里二〇九 華信藥房
同 溫陽邑 溫陽藥房
同 潭陽郡火田面谷城里 丁判燮
同 木浦府竹洞木浦劇場前 玉山堂藥房
同 海南郡邑內 千珍玉商店賓藥部
全南順天邑金谷里 金禎泰
全北金堤邑內 趙東泰
同 井邑郡笠岩面大興里 陳善長
同 井邑郡七寶面白岩里 李延鎬
同 茂朱郡赤裳面北倉 柳用極
同 益山郡王宮面興岩里 金永鐵
慶南京釜線勿禁驛前 大光藥舖
同 咸安郡安義面錦川里 崔周錫
同 河東邑 淸生堂藥房
同 晉州昭和町 大明堂 金三珠
同 晉州邑明治町 金元春
同 晉州邑日出町一〇九 第一藥舖
同 同 六二 金成藥房
同 同 大黒洋洋堂
同 同 榮町 ツバメ藥房
同 馬山府俵町 天和藥房 李鉉秀
同 馬山府石町 五行堂藥房
同 釜山府寶水町義泉號 韓明東
同 蔚山郡靑良面開谷里一六 孫秀翰
同 居昌邑 章榮振
同 蔚山郡凡西面斗山里 朴慶龍
同 密陽驛前 松山堂藥房
同 南海 華生堂
同 泗川郡西浦面[illegible]里 金鎬玉
慶北軍威郡山城面三山洞二〇六 朴基憲
同 大邱府京町二丁目一八 大安堂藥房
同 尙州郡邑外省里 權國入
同 善山邑本町 金亨變
同 盈德郡丑山面景汀里 金春赦
同 [illegible] 新生堂藥房
同 佛國寺驛前 金觀齊
同 大邱府達城町三〇 [illegible]入岩商店
同 淸道郡華陽面松金洞 鄭咲酒
江原道金化邑 金化藥房
同 江陵邑內 黃德源
同 原州郡原州面花月里一〇四 金鳳李
同 金城驛前 文化商店
同 原州郡富論面興湖里 禹在根
同 平康郡福溪驛前 丸寶商會
同 鐵原邑中里 協成堂藥房
同 洪川郡化村面君谷里 申世均
黃海道載寧邑內 金宗善
同 [illegible]井驛前 金鋼商店
同 鳳山郡德在面赤城里[illegible] 李淳芳
同 海州邑北旭町二五七 孔觀五
同 信川郡龍門面福興里 權五契
同 延白郡彰德里 吳弼福
同 海州邑內北幸町三六 林官浩
同 安岳邑 朴俊鎬
同 載寧郡 朴雲影
同 南川驛前 金容大
同 沙里院本町通 泰和堂藥房
平南平壤大和町通 石川赤門堂
同 大同郡斧山面中二里 金[illegible]容
同 肅川驛前 全鵬朝
同 龍岡郡海雲面城峴邑 鄭鳳淼
同 龍井里 李亨植
同 安州郡立石市浩信藥房 李觀龍
同 平壤府南町四一柳原藥房 洪夢信
同 平壤府橋口町四〇 尹炳寬
平北寧邊邑內 金泓官
同 滿浦鎭香山驛前 朴採瑞
同 龍岩浦農民共生組合 金興澤
同 宣川邑內川北洞 福山婦人商會
同 鐵山邑內 安東商店
同 江界郡公北面香河洞 李和松藥房
同 熙川郡邑上洞八五 韓用俊
同 宣川郡川南洞 回春藥房
同 新義州府彌勒洞新義州 廣世藥房
同 東館驛前 東亞藥房
同 定州郡大田雲鶴洞 胤和藥房
同 鐵山邑內 安東商店
同 雲山郡北鎭市 天壽堂
同 雲田驛前 春山藥房
同 新義州府眞砂町 數世藥房
咸南新興邑內 錫安藥房
同 定平郡新上驛前 春[illegible]藥房
同 永興郡古寧面三峰里一四七 金起吉
同 豐山邑內市通義信商店 洪允義
同 長津郡郡內面上梅田里 姜淳順
同 北靑郡下車日面萬景市 姜基洙
同 新高山驛前 晋完[illegible]
咸北城津港旭町 壽[illegible]藥房
同 城津港旭町 晋[illegible]
同 淸津府新岩洞 海[illegible]堂藥房
同 城津郡鶴南面[illegible]洞 李東秀
同 朱乙驛前 北炳藥房
同 明川邑明川洞 新盛堂商店
同 雄基港本町 迎春藥局
咸南北靑邑壽世局 金裕[illegible]
同 北靑驛前 五六藥房
同 咸興府本町 三省堂藥房
同 元山府南村洞二四 金元輔
同 元山府廣石洞一 東明堂藥房
同 元山府 岩[illegible]
同 甲山郡惠山鎭本町惠山堂藥房 李[illegible]
同 興南驛前九龍里 日[illegible]
咸北吉州邑內 壽[illegible]
咸北雄基上本町 十字堂藥房
同 會寧邑大正通 世一堂藥房
同 雄基邑本町 仁壽堂藥房
同 雄基邑本町三五七 信生堂藥房
同 雄基邑本町四〇三 五信堂藥房
同 羅南邑初瀨町一二 益壽堂藥局
同 羅南邑生駒町五七 餅圖堂藥房
同 城津邑旭町四一三 萬壽堂藥房
名古屋市南區中山町一ノ一八 平和堂
島根縣美濃郡近見上村小原 片岡古吉
安東縣市場通九丁目三番地第四號ノ四 吳昌新
間島龍井市大通路 永生堂藥房
京畿道陵谷驛前 陵谷藥房
京畿道素砂驛前 和春商店
京畿道永登浦町五三三 徐順孝藥房
忠北丹陽郡上岡面金谷里 安栗植
全北裡里邑內南中町四六二 中一藥院
全南群山府藏財町一四三ノ三 朴錫煥藥房
慶南馬山府富町市場 中和堂藥房
咸北明川郡下加面洒浦區內 孫龍濱藥房

特約店이되여專賣權을어드시오

京城西大門電車停留場側(五) (제일조합앞)

神崎神聖堂藥品直輸入株式會社

電話 光 三三四番
振替 京城四九五〇番

白頭山探險畫報

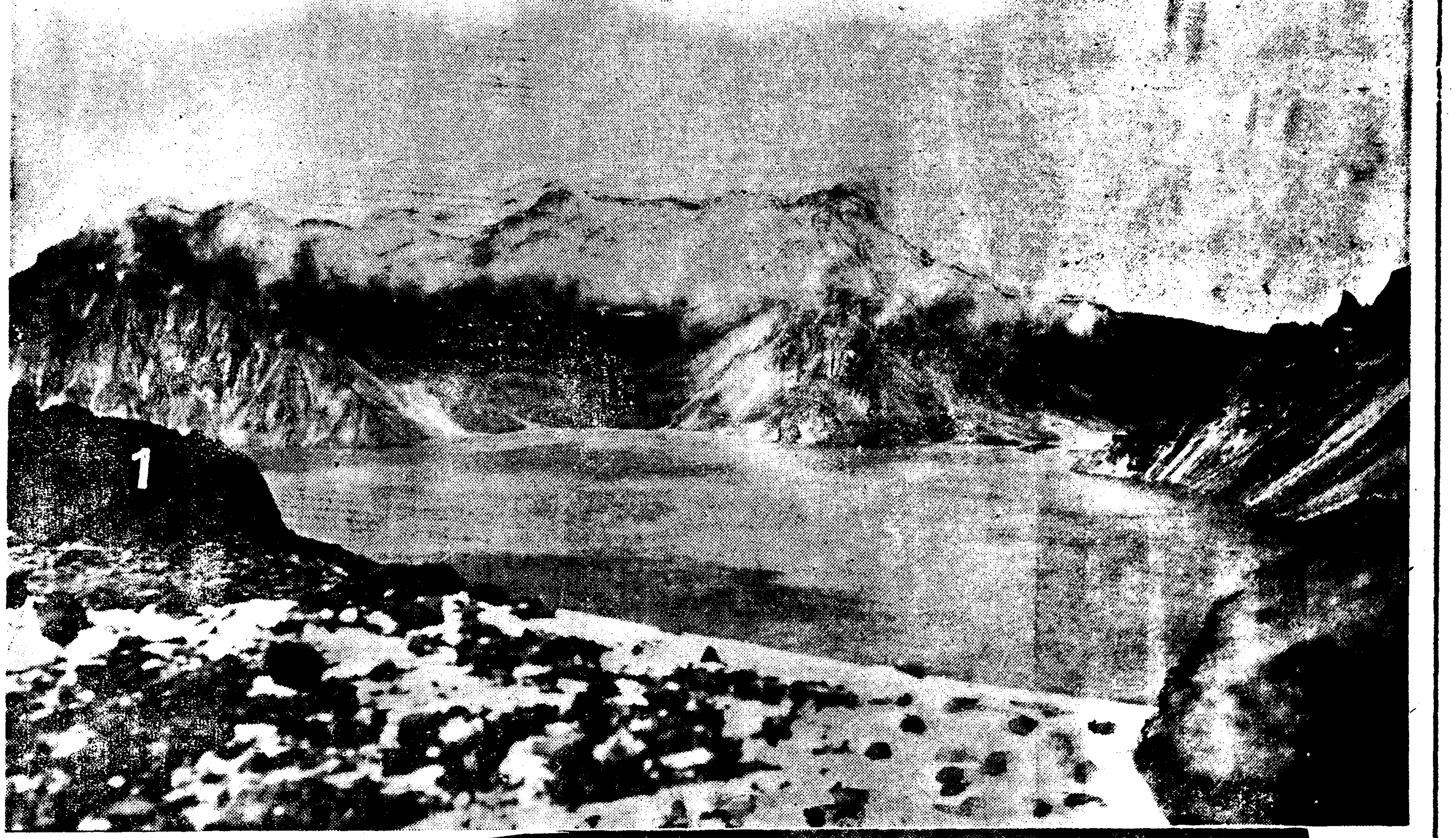

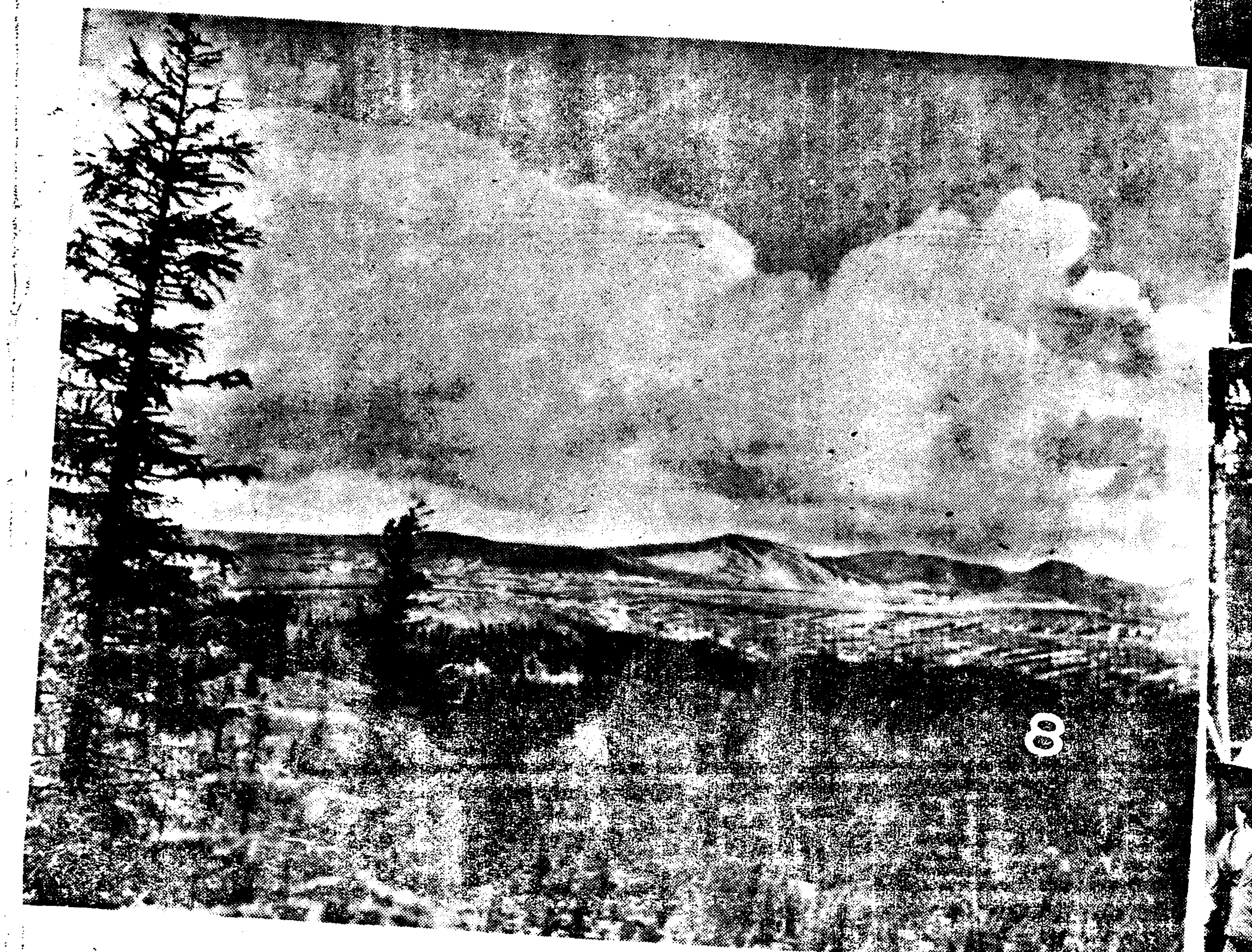

夏節의常備藥

앏은곳에 발느면곳낫는

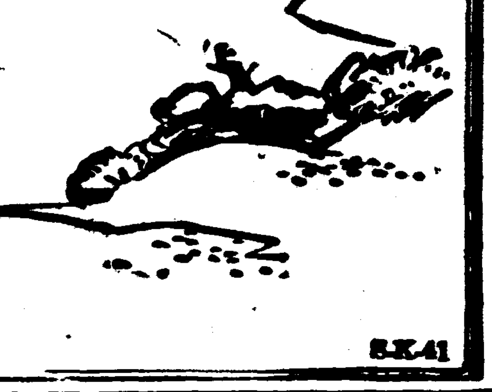

神經痛 류ー마지스…

앗배오르는몸에 진여이홈으도록 돌면고통을주는 신경통・류ー마지스(통풍)의발작시에는 사로메지ー루를 조곰 발느시고살살 문질느시면 암마의物理작용과 强力한 藥物의滲透作用으로 병근원에작용하야 향기러운약냄새와함께 상쾌한기분이돌며 그럿케 심하든고통이 곳개입니다 더구나 약을발는후 손뫼거리지안코 남보매에 흉치안습니다

두통 현기증 치통에…

더위가심한때에는 두통 현기증 변두머리치통을 알키쉬우니 이런때에 흔이 약을먹어서곳치ㅅ랴고 하시나 이것은 위장에 속병을낫겨주거나 인이 백이기쉬우나 사로메지ー루는 그런법이업고 곳낫습니다

담절니는곳 쑤시는곳…

담결니시는때나 삘내나 다드미질 바누질을 안커서하시다가 일어나실때 생기고 쑤시며 걸니는 근육류ー마지스에는 잇지마시고本劑를 조곰발느시면 곳낫어편하시게됨니다

家庭應急常備藥…

으로 어느가졍에도 한개식 상비하여두시기 바라오니 갑작히발병하야 압품을참지못하는때 응급처료가되며 펴지낙상 혹은 쇄인곳에 또는 여름감기에걸녀 목이압흘때 벼룩 빈내 모기와악충에물닌데나 그예박에 우수한 효과가잇스니 히설 무사히 지내시는데 큰 보호신이 되는약임니다

다만피부에발느시면곳낫습니다 압흠이심을때는 발느신우에찜질을하시면더욱조흐니濕布의代用어됨니다

陸軍承認藥

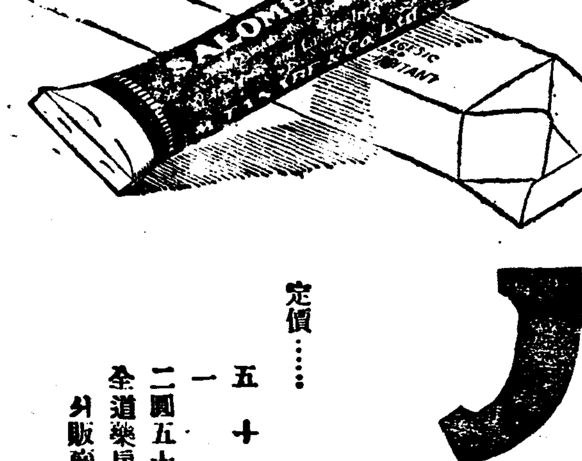

サロメチール
사로메지ー루

定價…… 五十錢 一圓 二圓五十錢 全道藥房에서販賣함

發賣元 東京市日本橋區本町 株式會社 田邊元三郎商店

8-K-41

其 二

寫眞說明

(1) 안개가 來往하는 天池의偉觀
(2) 無頭峰附近에서 頂山에 亘한 輕石層의 大金름프
(3) 八月에 積雪을 밟고 强風과 싸우며 頂上으로의 一步前
(4) 夜半의 露營光景
(5) 密林을뚤코 行進하는 騎馬團員
(6) 頂上을 征服한團員一同
(7) 三池淵에서 携帶뽀트를타고
(8) 無頭峰에서 바라보는 白頭山頂
(9) 無頭峰가는 山허리

中毒

夏節은食物이腐敗하기 쉽다、特히牛豚肉 魚肉 鷄卵豆腐等蛋白性食物의 腐敗로생기는、무서운푸도마인 中毒、肉類에附着되고잇는黴菌으로부터생기는中毒이나 菓子의 染色에 付着된 有毒色素食物의곰팽이로부터 생기는 中毒其他藥物中毒等에는、곳 効果迅速한 아도-스錠을服用하라。

아-도스錠은腸內에停滯된中毒症狀의原因이되는 毒素黴菌粘液을吸着하며 조곰도 腸을傷치안코體外에搬出식히는作用을갓고잇슴으로써어떠한中毒이라도完全히治療하는特効劑이다

適應症
食餌中毒、藥物中毒 急慢性腸가다루 腸치푸스、赤痢疫痢 一般泄瀉、慢性便秘 醱酵性泄瀉 鼓腸胃酸過多症、虎列剌

여름부터가을 까자의衛生
申込次第 無代進呈

糖衣錠
一五錠入 二十錢
五〇錠入 五十錢
一二〇錠入 一圓
五〇〇錠入 三圓五十錢

アドース錠
아도-스

株式會社 藤澤友吉商店
大阪東區道修町・大連市山縣通・奉天加茂町・京城府西小門町

A—51

連載野談 (九四)

布袋記

申鼎言 作
金龍超 畵

원수의잇는련애 (十二)

백운국선과 그자객은 죽어도 풀지못할 원수가 되버리엿다가 이제는 평생을 잇지못할 지긔자의엿다.

이에 백운국선은 제후소저와 천정 인연이 지중한것과 가리고자객과도 그러한 운명의 인연이 매처잇거늘 다만 서로만나는때에 잠간 고이한 사단이 잇거되엇뿐이엇다.

그자객은 백운국선이 탄 말고비를 다시 잡고 금송정가든 길을 도라서서 나와새 그동안 자객노릇하든 그악한짓을 버리게된것이 마치 운무중에 잠기엿다가 명랑한 일월의 광명을 대한듯 항상 그조마조마하든 가슴이 훤하야지며 큰짐을 버서놋튼듯한 서원한 생각이 무엇이라 형용할수업섯다.

곰곰히 버들아기에게 밧든돈을 몸에 지녀고잇는것이 한시가 지나면 지날사록 죄악의 가시가 잘어나는것 가탓다.

「이것봐!」 그가슴에 넌훈 비수를 꺼내버리고 아예 버들아기에게 손찌금할 생각을말엉. 죄가아닌게 아니지만。법으로써 죄를 다스리는것 보담 덕으로써 죄의 뿌리를뽑아버리게하는것이 맛당한일。생각하면 우리두사람이 서로만나게되것이 버들아기의 은혜가 아닌가。」

하며 백운국선은 그자객이 버들아기를 해할뜻이잇는것을 풀어일럿다。

「참겨한말슴。 버들아기의 몸에 손은 대지아니하다할지라도 서방님을 해치라는 갑스로바든 표죄악의 돈은 한시밧비돌우갑파 주워야만 이몸이 깨운할것을 룩촉해 주시기를바라옹。」

하며 그 자객은 백운국선의만 탈으로 버들아기를 상하거나죽이지는 아니할지라도 그돈만은 갓다주어야할것을 말하얏다。

「그런치。 나를 죽이지아니한 이상에야 그돈을 쓸수는 업는 동。주인에게 돌려보내는말은 매우 청렴한말。」

하며 백운국선은 그자객이 돈을 돌루주기 위하야 버들아기를 맛나는것은 무방하다는 뜻을 보엿다。

그자객은 집에 돌아가는 길로 곳 버들아기를 차저가서그돈과 비수를 버들아기 압헤내노흐며

「이돈을 도루 바데. 내천을생각은 이돈과 이비수를 한꺼번에 버들아기에게 선사하려하엿더니 백운국선의 어질으로 이비수만은 보이기만하고돈은 도로주는게야.」

하며 그자객은 날카로운 눈초리로써 버들아기를 보앗다.

「아니그럼. 백운국선을 죽이지 못햇단말이지. 그러타면 사랑을뺏긴 이년의 압길은 어찌되라고. 백운국선을 죽이지못한 이비수로 나를 매선 죽여주어요.」

하며 버들아기는 파랏케 질린 얼굴을 방바닥에다 처밧으면서 늣겨운다.

「버들아기가 죽여달라기전에벌서 이비수에 버들아기의 피를 무치고십흔생각이 업섯든게 아니야。 그러치만은 버들아기가 죽이려하든 그백운국선은 버들아기를 내가 죽일가봐서 내손을잡고 너머나 만류햇서。그런착한 사람을 어쩌자고죽이려해。」

하며 그자객은 버들아기가 백운국선을 죽이려는뜻이 강짜속에서 나온것으로 생각한것이 틀림업는것을 짐작하엿다。

그리고 그비수를 다시 품에 품고 버들아기를 뭇시 흘겨보며 돌아섯다.

버들아기는 그자객이 돌아간뒤 얼마까지도 늣겨울다가

「아아。내가 방정이야。이제자객의 말을 들으니 내가 방정이야。내가 백운국선을 죽이려한것을 백운국선이 알엇스니 응당 나를 원수로 알고 나를 죽이려하것거늘。도리혀 그자객이 나를 죽이려할 것까지 안타까워할게 망유를햇다지。아아。그자객이 나를 죽이려는 뜻은 내의 거짓말에 의혹심이 생긴것。백운국선이 나를죽이려는것을 만류하는것은 온근히 나를 사랑한것。그러케 나는 아지못하고 백운국선을 죽이려고 햇지。그것은 분명 내밟길로 백운국선의 사랑을 차버린것이야。아이고 어찌하나。어찌해?」

하며 버들아기는 자긔의 잘못을 크게 뉘우치며 몸부림을 치고 울엇다。

라디오

十九日 (水曜)

◇午後六時三〇分 名作少年映畵이야기『귀여운선물』 成東鎬
◇同七時〇〇分 復習時間(算術) 李俊興
◇同八時〇〇分 講演『朝鮮의特産物巡禮』 總督府商工課 鄭在性
◇同八時三〇 獨唱 一、處女와胡蝶…바르베ー르作曲 二、어머님이 노래를가르켜주셧슴때…드보르작作曲 三、자장자…브람스作曲 四、黃昏의꿈…슈트라우스作曲 五、小夜曲…同作曲 六、바다로오너라 七、歌劇豆今中에서『노래로살고사랑으로산다』…푸치니作曲 피아노伴奏 鈴木美佐 安藤芳
◇九〇〇 首陽歌外 一、時調 一、首陽歌 三、月白星 四、山佛 五、개타령 崔蓮 金泰連
◇同九時三〇分 映畵이야기『나라나면실허요』 李承

第一放送

◇午後六時 (大)連續漫畵 斉斉座
◇同六時二五分 (大)講座 史蹟巡禮 魚澄惣五郎
◇同六時三〇分 (東)講演 越智眞逸
◇同八時 (東)涼味通信 鎌倉七里濱서中繼 綿川
◇同八時二五分 (東)小唄 田村登代
◇同八時三五 (東)落語 三笑亭可樂
◇同九時 (東)長唄 連獅子 杵屋勝五郎外

二十日 (木曜)

◇同午前六時 第三回全鮮라듸오體操綱會實況―京城府廳에서中繼―(第一放送과同一)
◇午後零時五分 레코ー드音樂
◇同一時四〇分 (大)野球試合實況―甲子園으로부터中繼―全國中等學校優勝野球大會
◇同六時三〇分 맨돌린合奏 高橋맨돌린앙상블
◇同六時五分 兒童新聞
◇同七時 復習時間『國語』 市川榮三
◇同八時 講演『朝鮮의特産物巡禮』(二) 總督府商工課 鄭在性
◇同八三〇分 雜歌 一、놀양외 一、쪽양외 三、산념불 五、자진산타령 六、바령 金逸淳 任彩鳳
◇九時 伽倻琴併唱 一、短歌 二、唱劇調 春香歌 獄中歌 李素香 池龍九
◇同九時三〇分 室內樂 一、組曲 카르멘中에서…비제ー作曲 二、小夜曲 나、마드리갈…시모네티作曲 三、三重奏曲 G長調五番…모자르트作曲 빠이올린 金載鎬 李永世 피아노 浅原敏子 첼로 本曾伸光

第一放送

◇午前六時三〇分 (東)速成獨逸語講座 登張信一郎
◇同一〇時三〇分 常識講座 金大羽
◇午後零時五分 琵琶 白菊會
◇同六時二五分 (同)趣味講演
◇同七時三〇分 心田開發 龜山弘應
◇同七時五〇分 (東)빠이올린獨奏
◇同八時一〇分 (大)라디오小說 甲中詠八
◇同八時五〇分 (東)長唄 杵屋榮藏
◇同九時二〇分 (大)朗讀 芳村伊四郎

二十一日 (金曜)

◇午後零時五分 (大)트럼펫트獨奏와吹奏樂―桃谷病所より中繼― 吹奏樂과伴奏 大阪吹奏樂團 指揮 福喜多鎮雄 竹岡竹夫
◇同〇時五分 (大)트럼펫트獨奏와吹奏樂 一、카바리ー나作品四〇番…힌드作曲 二、吹奏樂 舞踊組曲『리아나』에서…쓰리ー브作曲 一크編曲 (가)벨마취 (나)時間의월쓰 (다)活人形의춤 (라)村人結婚式 (마)人形월쓰 (바)勇士마ー취 (사)헝가리댄쓰
◇同六時三〇分 名作少年映畵이야기 쥐들의공론 成東鎬
◇同六時五五分 兒童新聞
◇同七時 課外講座
◇同八時 講演『매암이이야기』 趙福成 『朝鮮의特産物巡禮』(三)
◇同八時三〇分 音律『鬱山會相』 朝鮮正樂傳習所員
◇同九時 古談『一飯必報』 申淸居
◇同九時三〇分 唱劇調 一、短歌 二、唱劇調 沈淸歌 竹杖芒鞋 鼓手 林小石 丁元俁

第一放送

◇午前六時三〇分 (東)獨逸語講座 波長三〇九米 登張信一郎
◇同十時三〇分 (東)家庭講座 弘田龍太郎
◇午後〇時五分 (大)트럼펫트獨奏와吹奏樂
◇同六時 (釜)피아노와童謠 松井千秋外
◇同六時二五分 (德)講座 關屋五十二
◇同七時三〇分 (東)講演 山口察常 大倉邦彦
◇同八時 (東)明笛 和田榮水
◇同八時一五分 (東)世界名士의목소리
◇同八時四五分 (太)詩吟 伊藤長四郎
◇同八時五五分 (東)浪花節 東家樂燕

本社主催 將棋名手對局譜 (二)

漢 李在鳳 對 楚 朴泰翰

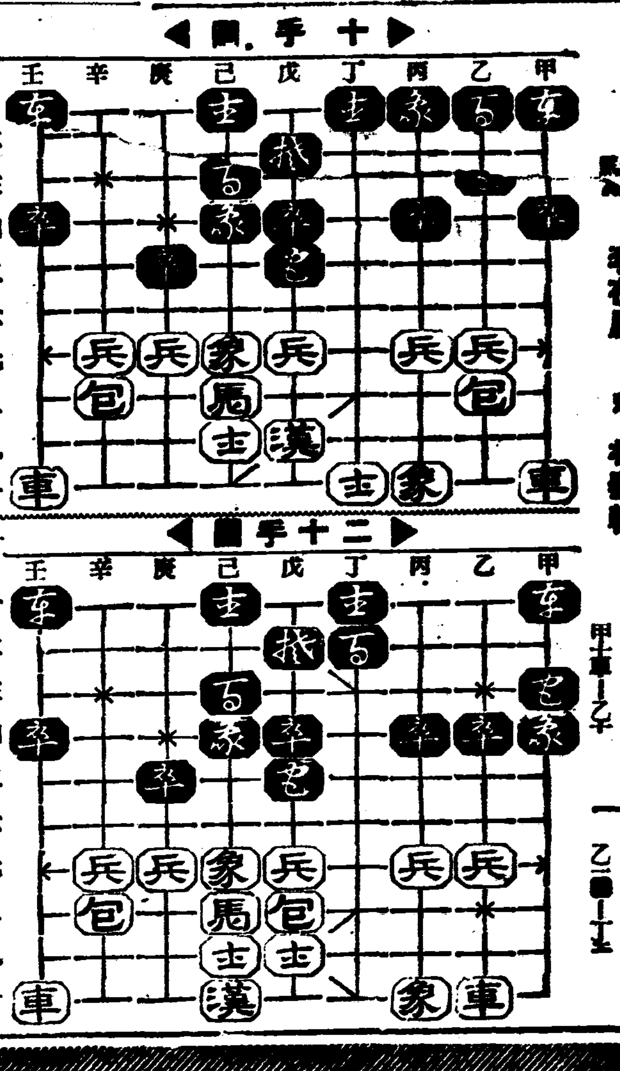

◀十手▶ ◀二十手▶

戊九漢―己十
乙三[illegible]―庚三
丁十士―戊九
庚三[illegible]―甲三
甲十車―乙十

甲[illegible]―乙[illegible]
乙八包―庚八
丙一[illegible]―甲[illegible]
庚八包―戊八
乙二[illegible]―丁二

【世界映畵新傾向】(二)

音樂의革新 ③

金管

獨立된音樂으로서作曲된것 다시말하면 演奏會用音樂으로된것과 토ー키ー에서 畵面과協力해서살수잇는音樂과는 全然區別될것이다。最近 BK라듸오放送하운대 마르세르·도라노아作曲으로된 토ー키ー音樂『音의姿態』(七月十一日放送)을 듯고生覺할때 나는 그『音의姿態』로말하면 팔루베의畫本에依한 純粹토ー키ー音樂으로 科學映畵『海底와鯨魚』에서 分離할것가트면 存在價値는업서지고마는것이라고본다。

이와가티 純粹토ー키ー音樂은 畵面과分離하아서는 意味가업서지고만다。그러例는 가튼 마이크로폰藝術即레코ー드音樂에잇서서도。最近 純粹한레코ー드音樂한音樂이라든지 或은 라듸오를爲한 純粹라듸오音樂等을 들수잇는傾向과 相伴되는것갓다。

要컨대 토ー키ー音樂은 嚴密하게 말하면 畵面과함께 存在하는대서 하나의藝術로서 形成되는것이다 그러므로 畵面업시는 따로獨立되여서 存在할價値의 理由가업는것이다。

토ー키ー에 잇서서 畵面과音樂은 두개의要素로 되어잇다 다시말하면 畵面을 補助하는音樂이나 音樂을돕는 畵面等의主從關係에 끌리는것이아니고 어듸까지던지 두개가 融合되고 渾一되는데서 토ー키ー藝術로서인 本來의價値를 獲得할수잇다。

얼마전까지의 토ー키ー音樂가운데에서보면 가령―콩크레스·탄스(會議는춤춘다)라든지 未完成交響樂等의 오페레타·토ー키ー나 또는所謂 音樂映畵라고하는것은 그것들의 토ー키ー作品의 貧弱한 內容을『音樂』이라는것으로 補充하고잇다 即音樂의 情性에 依하야서 그作品은救出된것이다。勿論 未完成交響樂은 슈ー벨트의 交響曲이 主要한 모티ー부로서 된것이지만 그것은 純粹音樂의 形象化를 明하는대 조흔標本이고 純粹토ー키ー音樂으로서는 問題가되지못한다

要約하면 以上은 토ー키ー音樂의 레알리즘傾向이 强調되는것을 指摘한것이지만 그完成을 보는날이 當場에오리라고豫測하기는어려운일이다 다만 漫畵토ー키ー에잇서서 다른어떠한토ー키ー에서보다도『音樂의現實化』가나타나잇고 토ー키ー몬타쥬의 새局面을示唆하는 手法的先行이 因數로서潛在하야잇지아니한가생각할수잇다

最初로 映畵가운데 音이加入되엇을때는 驚異的이엇지만 오날에와서音은 토ー키ー의 要素의한나로서 여러가지의 뉴ー안스와악센트에잇서서 分析될수잇는것과마찬가지로 필님우에 러콩포지숀(再編成)되는것이며

그리하야 토ー키ー가 要求하는 描寫의性格과 諸事情은 無意識으로 形成되지못하는것이고 레알리즘의背景을 일르키고잇는 物的關係를 理解하는대잇다 토ー키ー音樂 亦時 그가운데積極的인意味를 가지는것이다(此項略)

『깽의집』 폴·무니主演 윌리암·데타레監督의映畵。助演에는안·보삭과 바톤·마크렐

☆曆☆

八月二十日(木) 建丙申七月大(初四日) 甲戌 火·角 讀
●裁衣에宜함
●處暑二十三日(舊初七日)
●白露九月八日(舊卄二日)

專賣特許 藥用

クラブ歯磨
구 라 부

藥用、專賣特許의强力殺菌劑 그ー로루갈바구로ー루와요ー도치모ー루를配合!

表心から感謝! 感激!

大懸賞當籤者發表

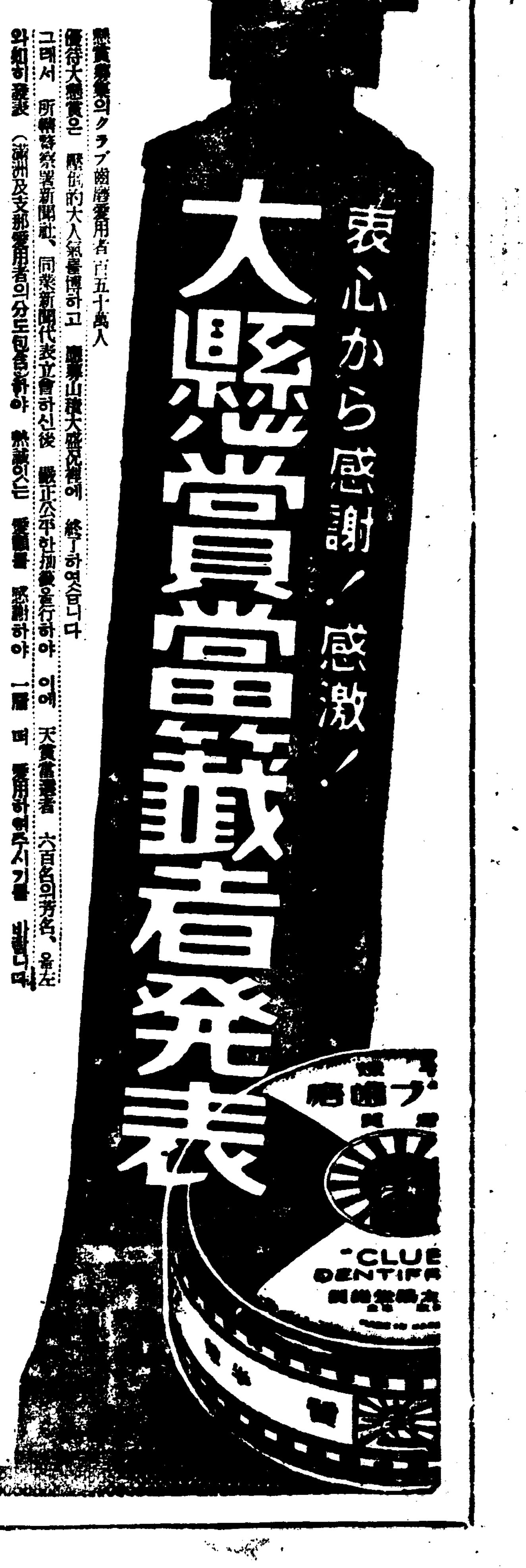

懸賞募集의クラブ齒磨愛用者百五十萬人의大人氣를博하고 盛況裡에 終了하엿읍니다 그래서 所轄警察署新聞社、同業新聞代表立會하에 嚴正公平한抽籤을執行하야 이에 天賞當籤者 六百名의芳名을 左와如히發表(滿洲及支那愛用者의分도包含)하야 熱誠으로 愛顧에 感謝하야 一層 더 愛用하여주시기를 바랍니다

◆正解答……(1)クラブ齒磨 (2)大楠公

天賞 紳士用 淑女用 子供用 新調羽織、カウトグラス、煙草セット、旅行用手提鞄、マンドリン、流行洋傘、クラブ化粧品贈答函、新柄、銘仙、本麻掛蒲團、ベビー服セット、京人形、中學用辭典其他 (何れか一品御選擇)……六百名 (御芳名敬稱省略)

[illegible]

地賞 流行柄浴衣地 一反宛……二千名
人賞 クラブ乳液 一本宛……六千名
御優待品 阪東好太郎好み 高杉早苗好み 綜合ホルモン含有若返り化粧水 クラブ美身クリーム(普及瓶) クラブ美の素(小形) クラブ乳石鹸(普及形) (何れか一ケ) (內地及台灣、朝鮮、滿洲の各販賣店にて御引換の事)

御注意 地賞、人賞 は直接御送付をもつて發表に代へ當籤は一ケ月以內に御送付します、各當籤者の御販賣店の地方最高賞品に全國樣の入賞店芳名は近日中

クラブ化粧品 カテイ化粧品 總本店 中山太陽堂

判明된 耕地被害 一萬三千餘町步
金堤郡이 首位、鎭安郡이 次位
鎭安郡만 死傷百五十名
(十八日現在調査)

【全州】금번 수해로 도내각군의 전답피해의 일부분은 긔보하야 잇거니와 경작의피해만은 목하당국이 방야조사중 아죽것 합산한피해의 총계는 알길이업스나 지난십팔일 현재로 판명된 제일보의 각군피해면적은

▲畓流失 三〇七、九 埋沒 六六三、四 浸水 九、九八一 ▲田流失 一二三、六 埋沒一六八七、二 浸水 一、六八七二

이상 합계 일만삼천이백십정삼단으로 그중 김제군관내가 겨심하며 진안군 이천삼백여정보가 차위오 인명의사상자가 제일만흔곳으로는 진안군이 제일 우심하야 행위불명 구십칠명과 사자가 십오명으로 합계일백사십이명이나되다 이것도 동군내 교통이 두절되가면피해는 아죽것 조사할길이 업서서 대강진안읍내만을 표준한것이다 그외에 가죽의피해가 이천팔백여두요 가옥침수 사백사십오호에 전괴가옥 이백사십팔호 반괴가옥 일백륙십오호로 상상(床上)침수가옥이 일천이백여호요 상하(床下)침수가옥 일천사백여호로 목하시급히 구제를요할 리재민이 삼백오십호에 일천오백명이나 되다 그러나 아죽것 이러타는 구제방법이 스지를 안햇스므로 초근목피로 재해이후 생활을안을 지내오다고하며 손해액은 개산 십만원이상을 돌파하리라고한다

九龍平野泥海化 被害額四十萬圓
田畓一萬五千町步全滅狀態
—當局의救濟를渴望—

【扶餘】강춘변의 수해가 아직도 살아지지안흔이때에 뜻아닌 금강의범람으로 부여일대와 규암시가는 전부침수되엿고 장암면일대는 고도화(孤島化)되엿스며 구룡평야도니해(泥海)로되여 부여군은 완연히 수국이되고말엇다 이에집을일흔 피난민이 규암에오십여호인바 농어창고에 수용중이며 부여군수리(軍守里)왕포리(旺浦里)피난민 사십여호는 린가에서 겨우수용하고 잇는중이라한다 그런데 금번의 침수로 제일우심한곳은 규암(窺岩) 부여(扶餘)장암(場岩) 세도(世道)석성(石城)초촌(草村)이라는데 이곳의 전답은 말할것도업서 전멸되엿슴으로 이제 인심은극도로강악하여지고 먹을식량이 업슴으로 엇지나살어갈가 우수에 가득히싸혀잇는바 당국의구제책만을 갈망하는중이라한다 그런데 금번의 전답의침수는 일만오천여정보로 지난십칠일까지 그피해액이 사십오만여원의 거액에 달하리라한다

道路와橋梁의破壞 居昌에만十餘萬圓
農作物被害도多大

【居昌】긔보=우금일개월동안을 지리한장마가 계속하야 전답의 피해가 물소하든중 지난십오일 오전한시부터 폭풍우가 습래하야 다섯시동안에 구십미리가량 소다지게되엿는데 거창교(居昌橋)와 아월천교(鵝月川橋)는 오『메돌』가량중수되여 하천부근에 잇는 인가와 전답의 침수를 을 보게되매 당지경찰서에서는 『사이렌』으로 일반주민에게 홍수의 급보를경고하고 계엄하고 소방대원의 총동원으로 방의와 구호에 급급하엿스며 일반이심은 불안하야 소동하엿다 그중에 아월교(鵝月川橋)는 소화팔년도에 일만구천여원이라는 거대한공비로 준공하엿는데 장시간동안의 범람으로 중간드간이절단되고도어가조방면(加祚方面)의 교통은 두절되엿다 금반수해에 대하야각면으로부터 조사보고에 의한 거창군(居昌郡)의 총계를 보건대다음과 갓다한다

死亡二人 田畓三十三町步 浸水家屋七十戶 全壞六 半壞十一戶 流失二戶 浸水二〇〇五 米 損害總額五萬圓

洛東江의增水로 二百町步浸水
義城郡內의水害

【安東】요사이 각지에서 수란의 소동을 이르키고잇는 이때에 경북 의성군내에서도 락동강이 격중하여 연안각지에 피해가 막대하든중 더욱 요지음에 아르러 교통이 두절되엿든 벽지의 피해도 속속판명중이데 피해상황은 대략 다음과갓다는바 전작물은 아프로 전연절망상태이며 상원(桑園)의 피해도 막대하다는바 닥처오는 추잠의 성적이 불량하리라고한다。

▲新平面 浸水田畓 一百卅餘町步 家屋浸水十三戶 同倒壞七戶 同流失一戶 ▲多仁面 浸水田畓八十七町步、家屋浸水五戶 同倒壞三戶

鐵原有志蹶起 女子中學期成

【鐵原】철원에 주중등교육기관이 업슴으로 오래전부터 유지들이 기여오든바 지난칠일에 강원도 학무과장이 청원에 왓슬때에 선일이공히녀자중학에대한 희망이 잇는만큼을남겨두고 간후로 일반 청원유지측에서는 녀자중학긔성회(女子中學期成會)를조직하게되엿는데 지난십오일에는 군수、유지공을비롯하야 유지대표 명명이 전철회사전무(電鐵會社專務) 강본(岡本)씨를 방문하고 녀자중학긔성회 회장이 되여달라고 부탁하엿스나 당일은 시원한대답을 듯지못하고 도라왓다는데 일반은 녀자중학을 설립하엿스면 아니 남자중학으로보담도 더필요한 녀자중학이니 설립하도 운동하는것도 조호리라고말하는사람이만타고한다

開城『人蔘祭』
來九月十日擧行

【開城】고려인삼의성가를 좀더 해내해외에 선전할 목적으로이번개성부에서는 일쪽이 삼업조합(蔘業組合)상공회의소(商工會議所)와 타협한후 삼대 긔관이 합력해서 벼중행사로 인삼제(人蔘祭)를 거행케되엿다 구월십일 즉이날의긔념일을두고 부당국은 지난십칠일오후한시에동회의실에서 개성각상업긔관대표 언론긔관대표 정총대등 오십여명을 초대하야노코 장시간동안 인삼중산회에대한 경비문제와여원문제등 여러가지 진행사항을 구체적으로 토의하야 원만한 결의를 맷고 동상시경에폐회하얏다는데 경비일천오백원을 희생하야 거행할 「인삼제」가 회각 종고님장식이야말로 개성서 처 다

養蠶咸南의活況!
春蠶十萬餘貫에卅二萬圓
比前年約二倍假量의增收
—農村蘇生의한도움—

【咸興】농촌부업의 중요부문이루고잇는 춘견(春繭)의 출회도 인제는 모다모아지엇는데 이제 그종합한것을보면 총출회수량은십만사천구백 오십칠관으로 전년동긔의 칠만일천삼백 이십사관에비교하면 이만사천 륙백삼십삼관 즉이할여상의 격증이다그러고 이것을 가격으로보면 금년은 삼십여만이천륙백구십칠원으로 전년의 십구만사천오백원에 비하야 십이만 구천백구십팔원의 중수약이배의 수입으로 농촌은 미가고와함께 미증유의 인플레시대를 이루고잇스며 세농층도 일시소생에 절대의도움이 되얏다고한다 그리고 금번에는 생산견의질이 퍽조화서 특등(特等)이오마잇섯

躍進清津에또喜報!
甲種商業校設置
問題는漸次로具體化

【淸津】일만교류의 요충지대로 수륙양방면을통하야 천혜적호조건으로 무한한발전성을가진 청진항은 근래에 비약적발전을 거듭하야오는바 금번 도시계획령이 실시됨에따라 각방면을 통하야 문화적시설의 급무가 절충하는데 이제도시계획령한드쓰가 들려오다 청진부당국은 청진에다 갑종상업학교를 설립코자 긔성회를 조직하는동시에 도청을경유하야 총독부에 공립상업학교 설치할것을 요망하고잇하야오는바 총독부당국에서는 청진부가 설치경영하라면 인가할방침으로 도청으로부터 설립인가신청서를 제출하라고 통첩이 왓슴으로 오래동안 문제중에 잇든중안을 해결하게된 부당국은 즉시로 그준비에 착수하얏다는바 부당국의계획은 건축비건만 오천원 초년도경비 일만오천원에 상하며 초년도에는 일학급이집명을수용하고 차년도부터 이학급씩명을 수용할작정이며 오개년수업계로 할터이라한다 부립이되면 제정계획에만전을 긔할뿐요가잇슴으로 목하시층히 계획을 진행하고잇는데 금일중으로 우신청서를 제출하리라한다

東明學院에 喜捨

【平壤】평양부내 경제리(慶濟里) 김□□(金□□)씨는 구긔 설립된 ……일백삼십원을 대동군률리면 구룡산리(大同郡栗里面龍山里)동명학원(東明學院)에 긔부하게되여 원장 박장주(朴長柱)씨에게 수교햇다한다

……을보는 세상을 애긔할것이라하며 피선된임원은다음과갓다한다 會長 …… 副會長 …… 孔明 李光植、…… 總務部長 金正浩

回甲宴을廢止 小作人에게施惠
白米各一石式

【安東】…의모친 김씨(金氏)는 지난십오일 자긔의회갑을 마지하엿는데 …를폐지하고 그외비용 사백원을 동천(東川) 운남(雲南) 주서(州西) 삼계(三溪) 현곳(峴串)의 오개면에잇는 이십륙명의 소작인에게 백미일석식을분급하얏다는데 일반은 그특지를칭찬한다

順永校學級增設 基金寄附遝至
八千餘圓突破

【永川】영천군은 사범제보통학교로서 일면일교제가 벌서일로 되엿스나 미취학아동수는 예상이외로 오할이상에 초과하고잇는현상으로 일반이 잘보고잇든 사실이다 그리하야 이에대한원회책의일보로서 순영보통학교에서는 학급연장제가 대두하자일반유지씨들은 이시급한문제를 해결하기위하야 금월초순경에순영면소회의실에서 보통학교학급연장과성회를 개최하고 구체적안건을 결의한결과 중설자금은 일만원예산으로 일반유지의 특별기부를맛기로 결정하엿는데한부형제씨의 활동으로 이주일이 못되오날에 벌서팔천원에달하엿다하며 희사한사람의 씨명과금액은 다음과갓다

張商烓 朴濟相各一千圓 鄭寅湖四百圓 朴之陽 車文奎 各三百圓 鄭東哲 二百五十圓 金漢奎 …各百五十圓 石亨柱百二十圓 張…… 鄭元…各百圓 …… 李承在八十八圓 許塾 張秀寬 …… 各九十圓 …… 金若性各四十圓 鄭鎭永 十圓 朴明憲 四十五圓 鄭瑨永 石… 宋源 張秋蕙各三十圓 鄭燦永 陳孝新 陳英奭 鄭…奭 朱奭 …入各二十五圓 …… 各三十圓 …… 各二十五圓 …… 十圓

體育咸興의豪華版
마라손制覇孫選手 記念體育館建設
咸興體育會 商業會 通信俱樂部 三團體의聯合發起로

【咸興】손긔정(孫基禎) 남승룡(南昇龍)의 두선수가 벽파만리를 건너 멀리백림성터에서 세계를제패하엿다는쾌보가 한번 전하게되자 별서 거족적으로 기쁜감격에빠저각지에서 축하의 만세소리를 련발하고잇는것은 매일 보도되는 바어니와 「스포츠」에 잇서서나 다른 모든 사회사업에잇서서 결코남보담 떠러지지안는 함흥에서도 너무나 위대한영웅에대하야 대접을어떠케하엿스면하는 여론이 물끌틋떠들고잇든바 마중내적은 힘이나마하야 손긔정선수의긔념체육관(體育館)을 건설하려는 회기적사업을 꾸미기로 되엿다

지난십칠일밤 여덟시부터 함흥체육회(咸興體育會)의 간부와함흥상업회의 간부및 통신구락부(通信俱樂部)의 삼단체의 회합을 함흥관(咸興館)에서 열고손긔정선수의 긔념에대한 여러가지의 토의를거듭한결과 드듸여 우리의 유일한 삼단체가 련합하야 긔념체육관을 건설하려는 결의를 만장일치로 가결하고 그에소요공사비를 약이만원으로하야 필사적으로 의연모집에 매진하기로 되얏다

이번건설하려고하는 체육관(體育館)은 아미십여년 부터각방면에서 요망하고 잇든것으로 특히이번손선수(孫選手)의 세계제패를계긔로하야 구체적으로 전개할것으로서 관북(關北)에 잇서서 는실로 초유의 성사라고 할수잇스며 더욱이 동체육관은 실내운동을 모다할수잇도록 가장완전하고 큰대저실비를 가추라고하며 일반조선인측의 유일한집회소라도 삼라고하는 함흥에잇서서는 미증유의 호화판이라고 하지안흘수업다 림시사무소는 함흥상업회관으로 정하고 곳구체적 실행에나아가려라는데 원컨대 뜻잇는인사들의 자진희사를 바라 마지안는다고한다

孫、南兩君을記念 鎭興體育會發起
大會는來二十二日

【鎭興】조선의건각과 민족의존재를 세계적초점지인 독일의한복판 백림에서 힘차게 우수한 손、남(孫、南)량군의장거는 우리민족의다가튼긴붕이라런지에서 지난십일에 진흥지방유력자 청소번을 망라하야 손、남량군후원회(後援會)를 개최하고 진흥지방운동계에 대한의견토의가 진흥지방에잇서서 일대유감일뿐만아니라 업서서는안될 체육회를발긔하여섯는데 대회일자는 오는이십이일오정이고 발긔회석상에서 다음가튼 대회준비위원여덜명을선정한바 준비위원등은 방금대회준비에 분망중이라고한다

◇大會準備委員—鄭正元 佐藤新太郞 原泰昌 尹秉讓 李國一 金正奎 劉鳳律 朱顯明

地方人事

▲長谷川淸三郞氏(會寧憲兵分隊長)新任人事次 本報會寧支局來訪
▲柳德氏(文川警察署長)赴任人事次 本報咸興支局來訪
▲表保夫氏(安邊警察署長)新任人事次本報安邊支局來訪
▲橫島準一氏(元安邊警察署保安係主任) 北靑警察署人事次同上
▲金根鎬氏(江華人蔘組合理事)江華人蔘組合區域內耕人조저 一週間豫定으로 京城開城方面에出張
▲柴田佐市氏(咸興憲兵分隊長)新任人事次 通信俱樂部來訪

愛慾의彼岸 【79】
李光洙 作
金康穆 畫

준상은 김장로 일행을 따라서 바닷가로 나갓다。바람도잇자랑을 날릴만치 불건마는 물결人소리는 들릴락말락하엿다。바닷가에는 저녁의 서늘함을 취하는 사람들이만히 나와 잇고 잔교끗 전긔등 미테는 사람들이 오굴오굴 모여잇섯다。밤물에 헤엄을치는 젊은이들도 보엿다。

김장로의 이야기스동무들하면서 준상은 바닷가으로 얼마를 걸어올라가다가 어찌어찌 하는동안에 김장로는 문임과 나란이 서게 되고 두어걸음 떨어저서 준상은 혜련과 어깨를가지런히하야서 걸을 긔회를 어덧다。그것은 김장로가 문임과 가까히 할 긔회를 엿보는 눈치를 알고 혜련이가 물人결에 발을 씻는체하고 두어 걸음씩 어진 까닭이엇다。

「혜련씨」

하고 준상은 이 전재일우의 조흔 긔회를 일치어니하려하야 가만히 불럿다。

「네」

하는 혜련의 대답은 예상햇던것보다 부드러웟다。

「잠깐 할 말슴이 잇는데요」

하고 준상은 혜련의 겨트로다가 섯다。

「말슴하시지오」

하고 혜련은 그의 빨삭한 본새을 내어노앗다。

준상은 혜련이야 듯거나 말거나할말은 단숨에 다하리라 하는드시、

「나는 혜련씨를 사랑합니다。원산에 온것도 혜련씨를 따라서 온것입니다。나는 혜련씨를떠나서는 살수업습니다。그런줄을 이번에야——요새에야 아러도 안 그런것은 아니지만 요새에와서 더욱 갑히갑히 깨닷습니다。혜련씨가 내게 대하서 쌀쌀하게 하시는것도 다 알지오。그러케 하시는 혜련씨 태도는 칼로 이 가슴을 우비는것갓습니다。그리고 혜련씨가 내게 쌀쌀하게 하시면 할사록 내 가슴은 더욱 타 오릅니다 나는 인제는 더 참을수가 업습니다。더 견딜수가 업습니다。나는 체면도 염치도 불고하고혜련씨헌테 내 마음을 말슴하기로 결심햇습니다。나는 무슨말슴을 어떠케해야될지 몰릅니다 내 활랑거리는 마음은 지금 두서를 차릴수가 업서요。나는 붉은 피로 끝는 피로 내 목숨을 내걸고 지금 한 말슴이——무슨 말슴을 혯는지 내 머리는 지금봉롱합니다마는——내가 한 말슴은 다 내마음 속에서 나온말슴인것을 맹세합니다。지금 와서 자복하지오——서울서 그동안 편지로 들인 말슴이나 직접 만나서 할 말슴이나、그것도 거짓말이라고는 아니합니다마는、지금한 말슴에 비기면꾸민것도 잇섯서요。그러나 지금 내 마음은 참된것뿐입니다。사랑을 칼로 찌르면 아프다고소리를 찌를 때에 그 소리가거짓일 여지가 잇겟서요?업슬것입니다。혜련씨。나를 어떠케하시랍니까。나를 안 미더주십니까。나를 사랑해주시지못하십니까。혜련씨 입에서 한말슴만들으면 나는 곳 춘보선생께 청혼을 할테야요。인제는 사랑은제가 아닙니다。내게는 사생은제야요。말슴해주세요」

하고 고개를 숙이고 묵묵히 것고 잇는 혜련을 보앗다。혜련은 남이라고 하기보다는 짓흔 옥색이라고 할 치마에 서양목 적삼을 입고 단발한 머리를 끄나불로 꼭 졸나서 나불나불 뒤로 느렷다。달人빗에 보는 혜련의 이모양이 준상의 눈에 쪽 박이는듯하엿다。

「고맙습니다」

하는것이 혜련의 간단한 대답이엇다。이 대답을 하고는 혜련은 고개를 바싹 들어서 할것 준상을 바라보앗다。준상의 빗질아니한 머리가 바람에 나불나불하엿다。

혜련은 준상의 말에서 전에 못보던 열정을 보앗다。도저히 거짓말은 될수업다는 느낌도 어덧다。그 참되듯한 열정적인 말에 혜련의 마음은 아니 혼들릴수는 업섯다。그러나 혜련은 고 마음의 입을 꼭 다물엇다

준상은「고맙습니다」하는 대답뒤에 다른 말이 계속되기를 기다렷스나 업섯다。그럴 한마듸르는 혜련의 대답이 「예스」인지 「노우」인지 알수가 업섯다。

준상은 용긔를 내어서、

「예스나 노우나 분명한 대답을 해주서요。더 기다리기는 터 이러한 초조人속에 잇기는 참 견될수 업습니다」

하고 우뚝 섯다。

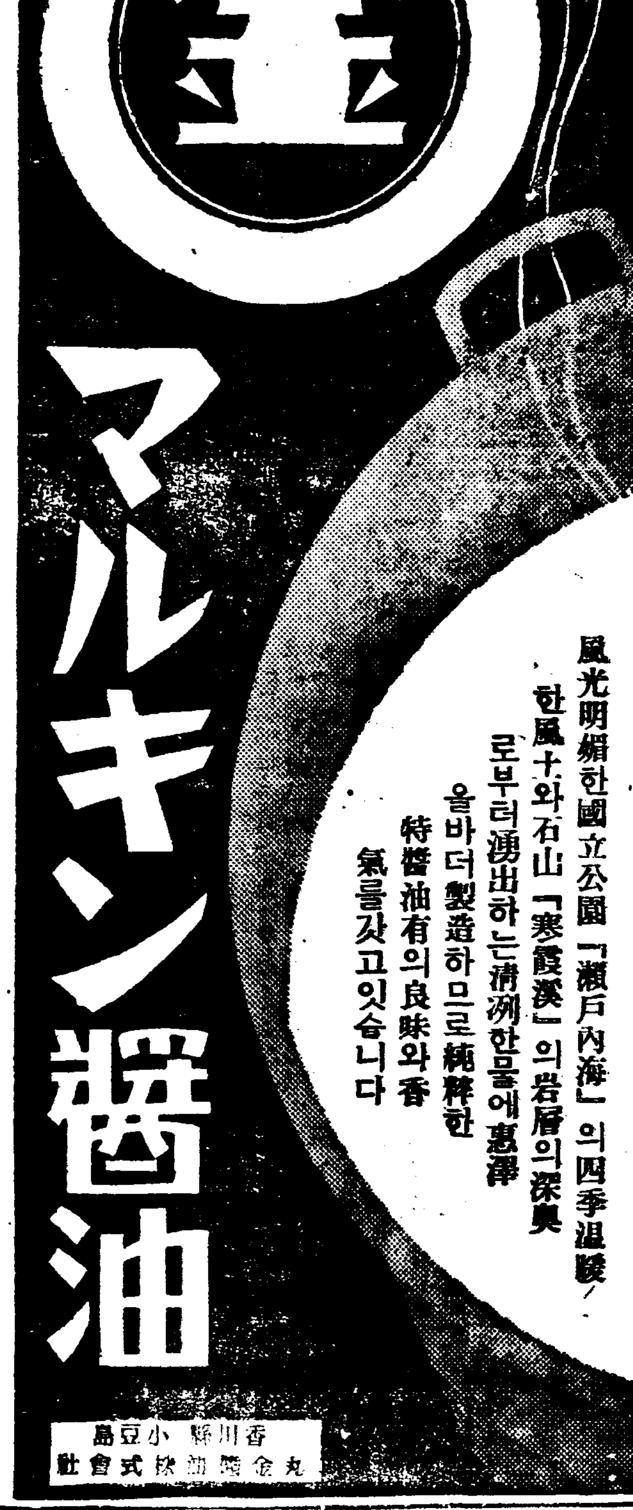

무엇때문에蛔虫이무서운가
蛔虫이 人體에寄生되면 重要한營養을 吸收하야 成長되는故로腹痛을이르키든지 熱이나든지하야小兒는밤에울고、몸이衰弱케되고、그外에여러가지병을 이르키며乃終에는 生命을危險케하는일도 만흠으로 반드시『산독니넴과자』(珊篤尼湼菓子)를먹여서蛔虫을驅除케하십시오 蛔虫의卵은 每日잡수시는 野菜漬物、其他食物 에부터서 人體의內臟에 드러가 面害를끼치며、特히小兒는 蛔虫에걸니기쉬운關係로日本서는 日曜日마다『산독니넴과자』(珊篤尼湼菓子)를먹입니다。『산독니넴과자』는數十年來의經驗과信用을가진有名한虫下藥菓子이오니安心하고愛用하시라
大阪天王寺ノ虫下シ
珊篤尼湼菓子 サントニネカシ 산독니넴과자
(岩崎大海堂セメン菓子)
類似品잇으니商標에注意하시압

모루히네 其他塩類中毒에
一朝에治療를그릇처서—『모루히네慢性中毒』으로移行하야『모루히네』奪除困難에苦悶하시는분은곳福모나ー루療法에依하야確實하고完全히事業을하면서모루히네類를除去할수잇고速히舊健康體에回復함으로써安心하고應用하기를切望하는바입니다、
(文献贈呈)
包裝 皮下注射 5管入 10管入 20管入 50管入
製造元 順天堂醫化學研究所
發賣元 大阪市東區道修町 田邊五兵衞商店
福 모나ー루 MONALFUKU

武田發賣品
겨드랑내와 땀防止에
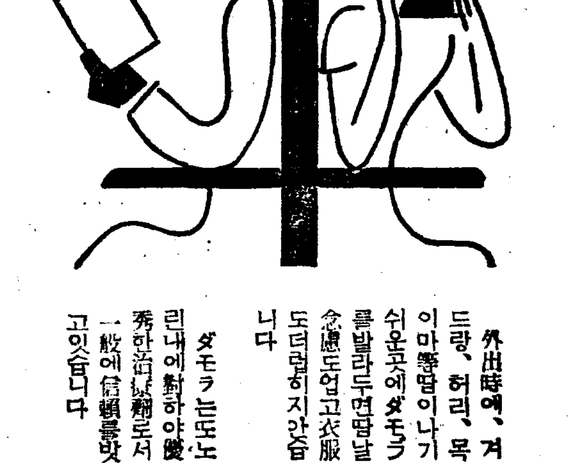
外出時에、겨드랑、허리、목이마等땀이나기쉬운곳에ダモラ를발라두면땀날念慮도업고衣服도더럽히지안슴니다
ダモラ는또노린내에對하야優秀한治療劑로서一般에信頼를맛고잇습니다
【價格】小(六十錢) 大(一圓五〇) ●各藥店にあり
ダモラ 다모라
發賣元 株式會社 武田長兵衞商店 大阪市東區道修町

マツダ眞空管 마쯔다
マツダランプ 마쯔다람푸
잘보이고잘들리게
視覺을직히자
聽覺을사랑하자
明朗한마쯔다람푸
玲瓏한마쯔다眞空管을
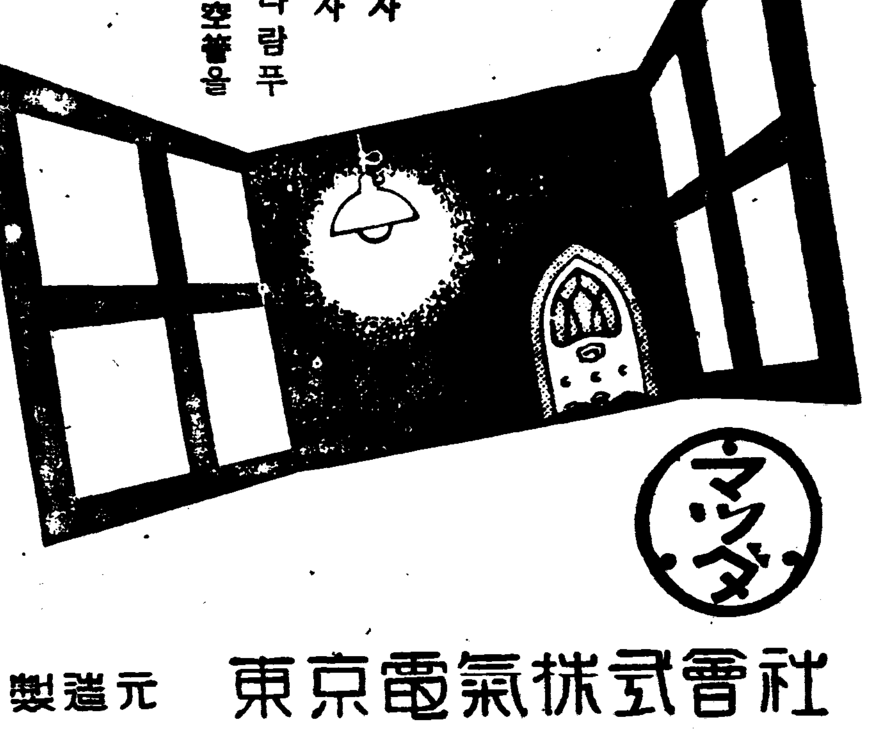
製造元 東京電氣株式會社

朝鮮日報 京城販賣所 電本(2)一五九七

麻浦桃花町 電話龍山三八番 桃花劇場
名優가集合하야舞臺의實演과 春風映畵上映 演劇과映畵
◇八月十九日밤부터三日間 낫一時밤七時四十分始映
◇RKO社超特作全發聲日本版!! 世界超記錄大作品
◎戀歌 監督……구로우엘氏 主演……리리·판스嬢
音樂映畵中에最高位……완전한錄音이지못할傑作입니다 보시라
◇RKO社超特作全發聲日本版!! 世界新記錄을만든百萬弗大作品
◎톱 프 핫 트 主演……진자로쟈ー스嬢 監督……마ー크산드릿치氏
◇大都映畵社超特作現代活劇
◎銀嶺의龍兒 監督主演……ハヤブサヒデト氏
◎次週=次次週=朝鮮藝術映畵 무지개、부운도의꿈
豫告=次次週=朝鮮名劇 春風의出演

永樂町 電話本局② 中央館
オール・トーキー 宮本武藏 原作 吉川英治 主演 嵐徳三郎 杉山昌三九、森静子、久松美津枝、歌川八重子、荒木忍 助演
新興キネマ大衆超特作大作 原作『チエホフ』 脚色 監督 村田實
オール・トーキー 櫻の國 霧立のぼる 主演 見洋、千田是也、南條、東山千榮子、村瀬幸子、浦邊粂子、助演
第一回 晝之部 十一時三十分 第二回 夜之部 二時三十分 第三回 七時 〇分

七月中의 金融과 商況
【朝銀本店調查】

◆米=今年米收에 가장 關心이 만흔 移植은 六月末까지에 六割七分을 移植하얏스나 中部朝鮮은 依然旱魃로 植付困難한 것이 아니라 滿洲의 水不足으로 朝鮮은 依然 高値로 日本內地作況은 各方面의 低溫으로 各方面에 低溫이 만흠으로 市價는 日本內地와 比하야 割高이다 中旬도 水不足、苗不足에 依하야 市況은 暗然하야 下旬에는 白米一石 二十六圓台로 下落하고 軟弱하얏다 今月一日日本內地在米一千五百五十九萬石(前年同期보다 百五十三萬石減)에 比하야 給이 多少安定되고 殘存品은 十四日까지 에 在庫米의 拂下는 七十四萬石에 達하야 在品의 高値保合으로

中旬으로 들어서는 市場이 休業하얏슴으로 市場에 不安을 與하야 下押되엿스나 中旬新米 出現及 新米期 初旬과 新穀米의 出現으로 所持側이 賣急의 氣味로 日本內地市場의 品不足과 大販米穀同業組合의 白米不買는 朝鮮米에 大打擊이 되어 相當한 下押을 보이엇스나 二十六日에는 白米一키로에 五厘의 値下하고 軟弱하고 越月하얏다

市勢	上旬	中旬	下旬
	三三圓	三三圓	三三圓

◆栗=大麥出廻는 一巡하고 共히 栗의 實行은 減退하고 買氣 萎縮하얏스나 產地는 間島方面의 實行難으로 市勢는 도리어 逆行高를 示하얏다 中旬以後는 朝鮮內輸入은 激減으로 產地는 追從低이오 最

◆大豆=新記錄이 된 滿洲產地는 月初以來小雨를 보게되어 新穀豆에 對한 人氣는 多少 軟化되엇스나 產地品薄에 依한 低價에 依하야 滿洲產地는 歐州大豆에 依한 大豆의 出廻 依然 低落이엇다 下旬에는 三四十錢高를 보여 出廻大豆의 出廻는 九州產大豆의 反落 出廻 減退로 人氣軟化하야 三、四十錢低落으로 漸次 下落하얏다

市勢	上旬	中旬	下旬
安東	三三圓公	三三圓公	三三圓公

◆小麥=出廻期이나 農村의 實需에 依하야 需要는 比較的 强하얏다

棉花共販基準 朝鮮內工場渡로
從來移出費加算은矛盾을排除
共販의 劃期的大改革

朝鮮棉花의 販賣取引은 共販을 實施하야 劃一的으로 統制되어 잇는데 이 共販價格은 從前大阪神戶工場渡가 基準이되어 共販價格上에도 大阪、神戶、木浦間運賃과 附帶費로서 百斤當約三圓二、三十錢이 加味되어잇섯는데 近年朝鮮內地의 紡績工場激增에 伴하야 大阪神戶渡基準을 朝鮮內工場渡基準으로 改正할 機運이 濃厚케되엇슴으로 廿五日부터 開催될 十一年度棉花共販會議에서 共販基準價의 改正을 보게될 것으로 豫想되다

이 問題는 이미 昨年에도 問題化되엇든 것으로 朝鮮內工場에서 消化될 棉花에는 大阪神戶向移出費는 全然不要로 工場側의 利得이 되던 것인데 昨年까지는 工場數도 적고 依然大阪神戶移出이 大多數이엇슴으로 從前대로 踏襲하얏스나 今年에 入하야는 工場數도 激增되고 移出向보다도 朝鮮內向이 激增된 때문에 朝鮮內工場基準이 더 有力케 될 것이라한다

勿論 共販基準價의 改訂에 관하야 農林局에서도 愼重한 態度를 取하고잇는데 大體 朝鮮內工場基準으로 改正될 豫定으로 棉花共販上의 劃期的改革으로서 注目된다한다

遲羅米輸入 萬六千石容認
今年度工業原料用

今年度工業原料用의 遲羅米輸入에 對하야는 業者는 農林省에 對하야 京城、釜山의 各一萬二千石 計二萬四千石을 申請中이더니 日本內地와의 均衡도 잇서 農林省은 朝鮮要求의 三分二即 一萬六千石을 容認한다는 入電이 잇섯다고한다

政府米拂下時期
月末乃至九月頃?

【下關電話通】政府는 現實下品米不足과 米價高를 緩和할 必要가 切迫하야 二十五日開催할 委員會에서 大體諒解를 求하리라는 人氣가 濃化하다 萬若拂下하드래도 其時期는 月末乃至其後로 되리라한다 卽門司米穀事務所에서는 十九日부터 燻蒸을 시작한다함으로 燻蒸期間一週間으로보아도 月末이 아니면 拂下이 어렵고 이 天候로 하야도 拂下는 越月初로 보인다

中國對日關稅
朝鮮도改正要望

日中貿易振興의 第一工作으로 外務省에서는 中國에 對하야 關稅改正을 要望키로된바 朝鮮總督府에서도 이에 基하야 對中關稅改正品目에 따러서 檢討하든바 大體 다음의 三品種에 對하야 改正을 要望키로되엇다고한다

一、人蔘(現行從價二割)

一、林檎(百키로五圓七十錢)

一、水產物(從價二割)

此等의 高率是正을 要望할 터이라고한다

農林省에서 再次拂下
八年產米六萬叺

農林省京城米穀事務所에서는 八年度產米를 仁川에서 指名入札의 形式으로 拂下하얏는데 更히 仁川、鎭南浦에 잇는 殘存八年度米六萬叺를 拂下하고저 目下兩地에서 正租 精玄中이다 拂下方法은 前回와 如히 移出業者에 限치안코 群小의 精米所에도 配給하리라고 보이는바 八年度產正租는 精玄하면 四等合格米에 相當한다

今年朝鮮稻作의 一割以上減收?
廿五日作況發表

今年의 米作은 期初以來의 旱魃의 뒤에서 多雨多濕이 襲來하야 水禍被害도 잇고 移秧面積은 前年에 比하야 若干의 增加한 것의 作況은 各地가 모두 低調로 水稻第一回作況豫想은 今年度改正으로 八月十五日現在를 八月廿五日發表로 되엇는데 現在의 形勢로는 平年作에 比하야 一割以上의 減收이 不良으로 豫想되고 日本內地의 順調에 比하야 朝鮮의 狀況은 벌서 關係方面에서 憂慮하는 터이라고

殖銀重役事務分擔

殖銀에서는 十八日 重役會를 열고 協議한 結果 副頭取와 理事의 事務分擔을 다음과가티 決定하엿다

◆渡邊副頭取=檢查、證券、計算

◆林理事=產業、金融、公共金融、庶務

◆野田理事=商業金融、審查

米日爲替續騰

【十九日發同盟】十八日의 米日爲替는 前日에 比較하면 買二十九弗四十八仙으로 三仙高 賣二十九弗四十六仙으로 四仙高

◆東京爲替(十九日)

對米 買 廿九弗十六分之一 賣 二十九弗十六分之一

對英 買 一志二片卅二分之一 賣 一志二片十六分之一

◆大阪爲替(十九日)

對米 買 二十九弗八分之一 賣 二十九弗二分之一

對英 買 一志二片卅二分之一 賣 一志二片十六分之一

預金貸出減少
八月京城組合銀行

八月十五日 現在 京城組合銀行의 預金 貸出은 預金一億三千三百十二萬二千圓으로 前月末에 比하야 四百九十二萬三千圓減少 前年同期에 比하야 三百九十八萬五千圓의 增加이엇다 그리고 貸出은 一億六千六百七十五萬二千圓으로 前月末에 比하야 十七萬八千圓減少 前年同期에 比하야 三千二百三十五萬圓의 增加이다

(以下單位千圓)

	八月十五日	比前月末	比前年同期
定期預金	[illegible]	[illegible]	[illegible]
當座預金	[illegible]	[illegible]	[illegible]
特別當座	[illegible]	[illegible]	[illegible]
通知預金	[illegible]	[illegible]	[illegible]
諸預金	[illegible]	[illegible]	[illegible]
合計	[illegible]	[illegible]	[illegible]
證書貸	[illegible]	[illegible]	[illegible]
手形貸	[illegible]	[illegible]	[illegible]
當座貸越	[illegible]	[illegible]	[illegible]
割引手形	[illegible]	[illegible]	[illegible]
荷爲替手形	[illegible]	[illegible]	[illegible]
合計	[illegible]	[illegible]	[illegible]
有價證券	[illegible]	[illegible]	[illegible]
預金高	[illegible]	[illegible]	[illegible]
金銀在高	[illegible]	[illegible]	[illegible]

木浦現拂問題는 益益惡化될形勢
丸木協會側에서渡阪

木浦、麗水의 朝鮮米運賃現拂問題에 對하야서는 目下雙方對峙의 狀態에 잇는데 丸木協會로서는 出帆期를 앞두고 朝鮮米移出에 惡影響을 及할 것이라하야 神戶、大阪荷主와 正式으로 會見折衝을 開始키로되어 全南伊藤農務課長과 共히 森田丸木協會長以下 同協會幹部數名은 一兩日中에 大阪에 가기로되엇다 大阪가서 目下朝鮮白米袋入問題를 折衝키 爲하야 大阪에 가잇는 齋藤穀聯幹事長의 協力을 求하야 正式으로 折衝에 入할 터인바 大阪에 잇는 吉池技師、岡信事務官等의 初折衝에 依하면 大阪神戶荷主는 麗水의 合流에 依한 態度에 憤慨를 보이고잇는 一方船會社方面도 木浦의 五百噸以下發動機船利用說明에 心證을 害하고잇슴으로 問題는 去益惡化될 모양으로 木浦側이 讓步치안는限 그 解決은 困難視되다한다

丸木配船忌避
定期船側에서도

木浦、麗水兩港의 移出朝鮮米運賃의 元拂問題는 船會社側도 大阪神戶荷主의 强硬態度에 鑑하야 定期船側外의 不定期船側은 兩港에의 配船을 中止하고 形勢를 觀望하기로되엇는데 更히 定期船側도 朝郵의 命令航路를 除하고 兩港에는 從來대로 配船하야도 船腹은 群山에서 滿載이오 日本內地貨物積込은 群山따옹으로하기로 各社에서 各其方針을 決定하고 朝鮮米輸送協會로부터 朝鮮穀聯及大阪神戶荷主에 對하야 兩者間의 紛爭의 解決을 要求키로되엇다 日本內地荷主의 管拂制에 贊成的態度를 取하는 것은 船運賃支拂에 對하야 從來너무 兩港荷主에 好感을 가지지안흔 때문이라한다

輸送團體結成
西朝鮮과京濱間에

西朝鮮阪神間 朝鮮米輸送關係九船會社로서 組織한 朝鮮米輸送協會에 模倣하야 京濱、西朝鮮間關係船會社六社(朝郵、商船、近郵、日下部、辰馬、澤山)도 右同樣의 交涉團體를 結成키로되야 來月中에 設立키로되엇다고

袋入白米 交涉停頓
그래서白米宣傳

大阪의 朝鮮白米袋入不買同盟은 總督府로부터 吉池技師、岡信事務官과 齋藤穀聯幹事長이 大阪에 가서 過般來大阪白米同業組合側과 折衝하얏는데 組合側의 態度가 意外로 强硬하야 折衝이 停頓이 되엇다 이때문에 右三氏도 同問題의 急速解決工作에는 斷念하고 目下宣傳에 極力努力코잇는데 齋藤幹事長은 名古屋、西宮、尾崎、京都에 出張하야 袋入朝鮮白米의 宣傳에 極力努力코잇는데 大阪以下六大都市의 不買協定을 이에 依하야 間接的으로 崩壞케하는 工作으로 이 第一段工作에 全

證券所持減少
八月十五

八月十五日現在 京城組合銀行의 有價證券所持는 一億四千三百六十萬五千圓으로 前月末에 比하야 十萬六千圓의 減少、前年同期에 比하야 五千二百十一萬三千圓의 增加이다

殖產米貸減少

殖銀의 十五日現在米擔保貸出은 農倉百萬四千圓 正租倉庫百四萬圓 其他四百五十三萬七千圓 計一千三百四十二萬圓으로 今年最高貸出高보다 二千五百五十一萬圓의 減少인데 前年同期에 比하야 約二倍에 該當하다고

東拓貸付減少

東拓京城支店의 八月十五日現在 貸付高는 定期五百七十六萬千八百八十四圓 年賦六百八十三萬七千四百八十八圓 合計一千二百五十九萬九千三百七十三圓으로 前月末에 比하야 十三萬七千九百十圓의 減少이라고

取引停止(八月十五日)

◆京城府堂山町一二三番地 李石鎬 ◆京城府長谷川町一〇五番地 가나이商會 淸田誠一

綿絲環境不良

米棉第一回 豫想이 弱氣的이엇든 때문에 한때는 綿絲二百圓臺의 崩壞도 그대로 現實的이 될것가티 보혓스나 그뒤에 一部에서 政府發想이 너무 만혓다는 말이 생긴 一面 天候로 調查後不良하야 念慮되든 때문에 急騰前方의 모두 氣迷에 빠지고 따러서 市勢도 平凡케 되엇다。

◇

目前에는 勿論 米棉節何에 달려잇다 앞으로 天候가 좋지 못하면 모르되 그러치안흔 環境

重要商品界事情

休商同樣閑散

廣田首相이 說明한 바 잇는 四相會議를 開催코 重要意見을 交換하야 國策閣議를 急速開催키로되고 國策決定의 四大方針 一、國防充實 二、稅制改革 三、產業貿易의 振興 四、國民生活의 安定等을 說明한 바 잇는데 依然閑散되어잇는 만큼 政局은 離關이 橫在한 데라이오 市場은 警戒氣分에서 人氣萎縮이 甚해져서 全然傍觀의 大閑散이오 新動株價로 休商同樣이엇는바다음에 올分岐果如何?

積極味는毫無

取引所制度調查會가 어떠한 成案을 答申할지 이問題가 못나기까지는 東新市勢는 氣味不良한 不安이 解消되지 안흘것이오 一般株界도 國策이 決定되고 明年度豫算案과 增稅問題等이 判明되기까지는 依然 暗中模索으로 積極味가 업슬것이다

週에는 第一回의 豊作豫想數字가 一般人心을 支配할 것으로 할 것이다。

一面◇日本內地의 豊作豫想에 잇서 探算惡化와 換業日數의 一致로 日增으로 多少生產增加가 豫想되는데 對하야 消費는 地方에 따라 二割減을 豫想하므로 輸出이 七月下旬과 가트 好調를 보히어 共給過剩은 免치못할 것이라고 目前買는 一買를 主張하는 觀測......

株式 閑散後에 上放

期米 大阪高에 不伴

前場少高 昨後場大阪地三十二十四圓으로 念上放◆當地前場 値動幅은 東新과 朝新十錢이 日產無幅、자 이만하면 무던한 氣迷閑散이지◆七月에 取引所株上場禁止의 때마가 大騷當一郡長입에서 나와서 大衝動을 일으켜 나서 國策에 關한 新聞發表는 大臣次官이 하기로 되엇다◆上下大分岐의 열쇠인 國策決定이 果然 어떠케 되느냐?◆時間同盟으로 보이는 東新百二十圓圈도 차차 가까워지는 모양이나

阪仁先限擴銷
當地의伸悩로

阪地先限頑强
拂下說뜻고도

堂島期米强調

朝取期米取組內容

各地正米

金.銀.白金 德 京城力德 京城府明治町 電話本局3939 振替京城2 3-4

期米 福 吉村榮左工門商店

光皿 米 東益商店 株 金益證券